



PROFIL DAN POTENSI

NAGARI KOTO BANGUN



**PEMERINTAH KABUPATEN LIMA PULUH KOTA
KECAMATAN KAPUR IX
NAGARI KOTO BANGUN
TAHUN 2020**



KATA SAMBUTAN



Puji syukur kehadiran Allah SWT, Tuhan Yang maha Kuasa karena berkat Rahmat dan karuniannya, sehingga buku profil Nagari Koto Bangun Kecamatan Kapur IX Kabupaten Lima Puluh Kota Tahun 2020 dapat terselesaikan. Buku ini adalah salah satu wujud nyata dari pengembangan sistim informasi pembangunan Daerah (SIPD) sebagaimana diamanatkan Peraturan Menteri Dalam Negeri Nomor 8 Tahun 2014 .

Selanjutnya Pemerintah Kabupaten Lima Puluh Kota menyampaikan Apresiasi dan penghargaan setinggi-tingginya kepada Pemerintah Nagari Koto Bangun Atas Penerbitan Buku profil Nagari ini. Kami berharap Nagari-nagari yang ada dikabupaten Lima Puluh Kota juga membuat hal yang serupa.

Secara umum, buku ini menggambarkan Kondisi dan Potensi, capaian Kerja Pembangunan Nagari, dan keunggulan Nagari yang disajikan secara sistematis, memenuhi kaidah ilmiah dan informatife. Selanjutnya, informasi yang tertuang dalam buku ini menjadi bahan rujukan dalam perencanaan pembangunan di Nagari Koto Bangun Kecamatan Kapur IX kedepan.

Kehadiran buku Profil Nagari Koto Bangun tahun 2020 ini bertujuan agar seluruh Masyarakat Nagari Koto Bangun dapat memperoleh informasi tentang kondisi dan potensi Nagari, capaian pembangunan Nagari sejak tahun 2015 Sampai sekarang dan akan datang serta informasi lainnya. Informasi dalam buku ini dapat membantu investor untuk menganalisis peluang dan prospek investasi di Nagari ini kedepan.

Kami mengucapkan terima kasih kepada semua pihak yang telah membantu, Camat Kapur IX, PD/PLD, BAMUS,KAN, LPM dan Seluruh Perangkat Nagari Koto Bangun yang telah bekerjasama membantu penyusunan ini.

Lima Puluh Kota , 9 Oktober 2020

Kadis DPMD/N Kabupaten Lima Puluh Kota

Drs. A. ZUDRI PERAMA PUTRA, M.si

KATA SAMBUTAN



Dengan mengucapkan puji syukur kepada Allah SWT atas rahmat dan karunianya yang di berikan pada kita semua sehingga tersusunnya Buku profil Nagari koto bangun yang berguna bagi pemerintahan Nagari untuk menentukan arah kebijakan pembangunan yang akan dilakukan secara bersama untuk membangun Nagari Koto Bangun melalui Wali Nagari Bersama BAMUS, selain itu juga berguna untuk institusi pemerintahan daerah dan pusat.

Adapun mamfaat dari profil Nagari ini sangat penting untuk mendukung perencanaan, pengorganisasian, pelaksanaan, pengendalian, evaluasi, pelestarian kegiaitan, pemberdayaan masyarakat, pelayanan public, penataan wilayah administrasi dan bisa untuk mengukur dan

Kami mengucapkan Apresiasi untuk Wali Nagari Koto Bangun beserta jajaranya atas tersusunnya Buku profil ini yang merupakan salah satu Nagari di kecamatan kapur IX yang terdiri dari Tujuh Nagari yaitu Nagari Lubuk Alai, Koto Lamo, Muaro Paiti, Koto Bangun, Durian Tinggi, Sialang dan Galugua.

Demikian disampaikan, semoga buku Profil Nagari Koto Bangun ini bermamfaat dan menjadi Acuan Bagi Nagari Lain diKecamatan Kapur IX.

Kapur IX, 9 Oktober 2020

CAMAT KAPUR IX

FERRY ARYANTONI, S.STP, M.Si
NIP. 19820216 200012 1 005

KATA SAMBUTAN



Dengan mengucapkan puji syukur kehadiran Allah SWT atas rahmat dan karunia yang diberikan sehingga penyusunan buku profil Nagari Koto Bangun Kecamatan Kapur IX Kabupaten Lima Puluh Kota dapat diselesaikan.

Sajian data dalam buku profil Nagari ini sesuai dengan undang-undang nomor 6 Tahun 2014 Tentang Desa dan Permendagri Nomor 12 Tahun 2007 Tentang Pedoman Penyusunan dan pendaya gunaan data Profil Desa dan Kelurahan, dalam hal penyajian informasi secara terbuka dan sistematis tentang gambaran umum potensi serta perkembangan Ngarai Koto Bangun.

Dalam hal rangka mengetahui gambaran potensi dan tingkat perkembangan desa dan kelurahan yang akurat, komprehensif dan integral perlu disusun data profil desa dan kelurahan.

Kemudian data profil desa dan kelurahan perlu didaya gunakan untuk mendorong perkembangan Nagari dan kelurahan swadaya dan swakarya supaya menjadi desa swasembada.

Secara Khusus data profil Nagari ini adalah kumpulan data tentang seluruh potensi dan perkembangan Nagari yang diperlukan untuk sebagai perbandingan atau referensi dan sebagai data acuan dalam penyusunan program kegiatan pembangunan Nagari, baik yang sekarang maupun yang akan datang sertakebijakan pemerintah Nagari dalam rangka dan melaksanakan penyusunan tata ruang wilayah dan penyusunan kebijakan-kebijakan pembangunan lainnya serta dapat memberikan mamfaat diantaranya :

1. Penyajian data umum Nagari
2. Penyajian Data Kondisi dan Potensi Nagari
3. Pelayanan Publik

4. Pembangunan sekarang dan Masa akan Datang

Kami menyadari bahwa dalam penyajian data dalam buku profil Nagari Koto Bangun Kecamatan Kapur IX ini masih banyak kekurangan, oleh karena itu kritikan dan saranyang membangun sangat kami harapkan guna perbaikan dan kesempurnaan buku ini dimasa yang akan datang.

Harapan Kami, semoga buku ini bermanfaat.

Koto Bangun, 9 Oktober 2020

WALI NAGARI KOTO BANGUN

YUSARLIS, DT. SUTAN PENGHULU



Puji serta syukur disampaikan kehadiran Allah SWT kerana atas izin dan kekuatan, rahmat serta hidayahnyalah “ Buku Profil Nagari Koto Bangun “ ini dapat diselesaikan tepat pada waktunya. Demi menjaga keaslian (orisinalitas) dan meminimalisir Miss information, kami menggunakan data akurat dan faktual berdasarkan kejadian saat ini, yaitu melalui wawancara dan melalui pendataan langsung dilapangan, kemudian latar belakang pengadaan buku profil ini didasarkan oleh inisiasi kami para pemerintah Nagari Koto Bangun, bahwa pentingnya mendata apapun yang dimiliki oleh Nagari yang gunannya untuk menghindari hilang atau lenyapnya eksistensial suatu komoditas, sumber daya alam maupun kebudayaan setempat.

Selama dalam penyiapan buku profil Nadari Koto Bangun ini, banyak kenangan, suka dan duka yang didapat. Serta menikmati bagaimana hidup berdampingan dalam sosial kemasyarakatan sebagai makhluk sosial yang pada umumnya hidup sebagai petani yang Jauh dari pusat kota.

Kemudian ucapan terimakasih kepada Masyarakat yang telah kooperatif dan inisiatif membantu kami dalam penyusunan buku ini dan kami sadar bahwa buku ini tidak seutuhnya sempurna dan kemudian segala kritikan dan saran kami harapkan kepada Bapak, Ibuk dan handai Tolan Semua, demi kesempurnaan buku ini.

Akhir kata, kami berharap buku ini dapat membantu dan memberikan mamfaat untuk masyarakat terutama masyarakat Nagari Koto Bangun Kecamatan Kapur IX.

Salam tim Penyusun

LODI HENDRAYANI, S.Sos.I

DAFTAR ISI

	Halaman
Kata Sambutan.....	i
Kata Pengantar	iv
Daftar Isi.....	v
BAB I Pendahuluan	1
1.1 Latar Belakang	1
1.2 Tujuan	2
BAB II Gambaran Umum Kondisi Nagari.....	3
2.1. Sejarah Nagari.....	3
2.1.1 Visi	5
2.1.2 Misi	6
2.1.3 Sistim Pemerintahan	9
2.1.4 Statika Kependudukan	10
2.1.5 Letak Geografis	18
2.1.6 Peta Nagari	20
2.1.7 Bidang Pelayanan Umum (Padan)	21
2.1.8 Bidang Kekayaan dan Pembangunan	26
BAB III Potensi Nagari	36
3.1. Kepariwisata.....	36
3.2. Keagamaan	42
3.3. Adat dan Kebudayaan	47
3.4. Komoditas Pertanian dan Perkebunan	51
3.5. Pemuda dan PKK	55
3.6. Pendidikan	62
3.7. Kesehatan	70
3.7.1. Poskesri	74
3.7.2. Polindes	74
3.7.3. Posyandu	74
3.7.4. Nagari Sehat	76
3.7.5. Rumah Desa Sehat	77
3.7.6. Penanggulangan Dan Pencegahan Stunting di Nagari Koto Bangun	81
3.7.7. Kebersihan Lingkungan	85
BAB IV RENCANA DIMASA DATANG	87
1. Rencana Kerja Pemerintah (RKP) Nagari TAHUN 2021..	87
2. Daftar Usulan Rencana Kerja Pemerintah (DU-RKP) TAHUN 2022	100

BAB V	PENUTUP	105
	1. Kesimpulan.....	105
	2. Saran.....	105

BAB I

PENDAHULUAN

1.1 LATAR BELAKANG

Nagari yang maju serta penduduk yang makmur merupakan cita-cita masyarakat secara umum. Dalam mewujudkan hal tersebut, maka perlu diketahui potensi-potensi Nagari yang dapat digali serta dikembangkan. Perkembangan kependudukan merupakan salah satu contoh potensi Desa yang berkaitan erat dengan perubahan keadaan kependudukan baik kuantitas maupun kualitas. Dengan mengetahui kuantitas maupun kualitas penduduk, maka akan lebih mudah dalam menentukan langkah menuju keberhasilan membangun masyarakat yang lebih maju. Masyarakat yang maju diharapkan dapat mendukung terwujudnya kesejahteraan bersama. Perkembangan kependudukan dapat berhasil jika pengelolaan dan penyajian data kependudukan berskala Nasional atau daerah berjalan dengan baik. Data kependudukan yang diolah dengan baik dan sistematis akan menjadi informasi bagi pembangunan kependudukan. Selaian data kependudukan, perlu diketahui potensi-potensi lain misalnya potensi Agama, adat dan budaya, kekayaan Alam, Sosial, dan sebagainya yang menjadi ciri khusus suatu Nagari.

Data yang digunakan dalam penulisan profil Nagari ini bersumber dari data registrasi Nagari Koto Bangun Januari-September 2020. Dalam rangka penyajian data dan pemberian informasi terkait potensi Nagari dan data kependudukan, pemerintah Nagari Koto Bangun Kecamatan Kapur IX Kabupaten Lima Puluh Kota Tahun 2020. Buku ini disusun sebagai tindak lanjut atas kebutuhan Pemerintah Nagari Koto Bangun untuk mendukung pembangunan Nagari Koto Bangun, maka penyusun buku profil Nagari ini diharapkan dapat terlaksana dengan baik dan dapat diperbaharui dalam periode yang berkala.

1. TUJUAN

Adapun tujuan menyusun buku Profil Nagari Koto Bangun Kecamatan Kapur IX ini adalah :

1. Sebagai perwujudan tata kelola kearsipan pemerintah yang akur dan akuntable.
2. Penyediaan data dan informasi perkembangan Nagri yang up to date dan akurat .
3. Sebagai bahan untuk merumuskan kebijakan dan perencanaan kependudukan, serta untuk mendukung perencanaan pelayanan publik dan pembangunan sektor lainnya.
4. Terwujudnya situasi dan kondisi yang kondusif dalam masyarakat.
5. Pemberdayaan masyarakat.
6. Mengoptimalkan pemamfaatan potensi Sumberdaya Manusia dan Alam.

BAB II GAMBARAN UMUM KONDISI NAGARI



2.1. SEJARAH

Nagari Koto Bangun

Asal usul penduduk Nagari Koto Bangun jika ditelusuri secara adat berasal dari Muara takus kecamatan XIII Koto Kampar Riau. Hal ini dibuktikan jika terjadi permasalahan adat dinagari Koto Bangun dan tidak dapat diselesaikan dalam Nagari maka diselesaikan oleh **Niniak Nan Ampek** (Ninik Mamak Yang Empat) Kecamatan Kapur IX dan jika tidak juga bisa diselesaikan kemudian barulah dibawa kepemuka adat yang berada di Muaro Takus atau yang Kato Putuihnyo talatak (berada) pada pada **Datauak Rajo Balai**.

Permukiman Koto pertama kali di Koto Bangun adalah Koto tinggi yang saat ini masuk diwilayah Jorong II Koto Bangun, yang pemukiman kecilnya bernama Koto Pauh. Pemukiman itu berkembang menjadi beberapa dusun kecil dengan sebutan **BANJAR**. Kemudian

dari Banjar ini berkembang dan terbagi menjadi tiga Banjar / Dusun yang dipimpin oleh **Tuo Banjar**. Yang ketiga banjar itu adalah **Banjar Ona** (Subur), **Banjar Pulau Loweh** (luas) dan **Banjar Bawuah** (Bawah). Seiring dengan perkembangan penduduk banjar berubah menjadi Nagari Koto Bangun yang terdiri atas tiga Jorong, yaitu **Jorong I**, **Jorong II**, dan **Jorong III**. inilah berkembang sampai sekarang yang dinamai Koto Bangun yang dihuni sampai saat sekarang.

Jumlah suku yang ada di kenagarian Koto Bangun tidaklah terlalu banyak. Dari semua suku yang ada di Koto Bangun ini hanya dipimpin oleh satu orang atau pucuk yang diberi gelar **Datuak Bandaro**.

Adapun nama suku yang dipimpin oleh Pucuk adat DT. Bandaro adalah :

1. Suku nan Ompek
 - a. Piliang / Sukarimi, Datuak Paduko Rajo
 - b. Mandahiling/ Yusarlis, Datuak Sutan Penghulu
 - c. Melayu/ Ifrizon, Datuak Rajo Lelo
 - d. Koto/ Supriadi, Datuak Penghulu Mudo

2. Andiko
 - a. Piliang Sani/ Jufri DT. Sutan Lelo
 - b. Piliang Bunsu/H. Dahris DT. Sindo

Daftar Nama Wali Nagari Koto Bangun Dari Tahun 1942 Sampai Sekarang

NO	PERIODE	NAMA WALI NAGARI	KETERANGAN
1.	1942	DT. PALO OSIM	Dt, Palo
2	1946	DATAUK TUARAP	Dt, Palo
3	1950	KITAB	Dt, Palo
4	1954	MIDIN	Dt, Palo
5	1956	JATI	Dt, Palo
6	1958	IMAM TURIN	Dt, Palo
7	1958	SUTAN JAMEK	Dt, Palo
8	1962-1979	YAKUB	Dt, Palo

9	1979-1980	ZAINUDDIN	Wali Karetaker
10	1980-1982	ZAINUDDIN	KaDes Simpang
11	1980-1981	RAMALI	KaDes Pulau Sialang
12	1981-1984	SYAMSUL MIKAR	Kades Koto Bangun
13	1984-1891	SYAMSUL MIKAR	Kades Koto Bangun
14	1981-1991	AZWAR LATIF	KaDes Kmpg Baru
15	1991-1998	JAHARUDDIN	Kepala Desa Simpang
16	1998-1998	AMRIS	KeDes Kampung Baru
17	1998	MASRIJAL	Kepala Desa Simpang
18	1999-2000	YARNEDI	Kepala Desa Simpang
19	2000-2004	SYAMSUL MIKAR	Wali Nagari
20	2004-2006	IRWAN NEFRI, SE	Wali Nagari
21	2006-2008	ZARUL KASMI	PJS
22	2008- 2014	ZARUL KASMI	Wali Nagari
23	2014-2016	IFRIZON, DT. RAJO LELO	PJ. Wali Nagari
24	2016-Sekarang	YUSARLIS, DT. S.	Wali Nagari

2.2. VISI DAN MISI

Nagari Koto Bangun

2.2..1. Visi

Adapun Visi, “ **Tersedianya Potensi Sumber Daya Manusia, Hasil Bumi dan Sumber Daya Alam Nagari Koto Bangun, Merupakan Faktor Pendukung untuk Mewujudkan “Keadaan dan Keberadaan Koto Bangun menuju Masa Depan yang Lebi baik dan Sejahtera.”** dengan menghayati makna Filsafah dan pepatah :

*Adat basandi Syara', Syara' basandi Kitabullah,
 Syara' mangato, Adat mamakai"
 Musajik Jama'ahnya rami, balerong saruangpun bapakai.
 Pemangku adat adalah amanah,
 Pemangku Syara' merupakan ibadah,
 Cadiak Pandai diajak sato.
 Alim Ulama suluah bendang dalam nagari
 Para Umara kayu gadang di tengah nagari
 Rang Mudo parik paga dalam kampuang
 Kaum ibu dalam Khazanah bundo kanduang.
 Kondisi nan sabana adat,
 Indak lapuak dek hujan , indak lakang dek paneh,
 Dianjak indaknyo layua, dibubuik ndaknyo mati
 Dima bumi dipijak, disinan langik dijunjuang
 Dima tambilang tahantak, disinan tinaman tumbuah
 Alam takambang jadikan guru
 Cancang tadahek jadi ukie*

Suri tauladan dilingkuangan kampung.

Pada Visi Nagari Koto Bangun terdapat 3 (Tiga) kata kunci yaitu **Tersedianya Potensi, lebih baik dan Sejahtera,**

Tersedianya Potensi adalah Mengelola Sumber daya Manusia dan sumber Daya Alam yang ada di Nagari Koto Bangun agar lebih terkelola dan lebih meningkat.

Lebih Baik adalah Kehidupan yang lebih baik, Lebih layak, lebih maju dan lebih meningkat dari hari, Bulan dan tahun-tahun sebelumnya.

Sejahtera adalah merupakan refleksi dari berkurangnya masyarakat miskin, meningkatnya pendapatan dan daya beli masyarakat, meningkatnya kualitas hidup dan lingkungan, serta terpenuhinya sarana dan prasarana pendidikan, kesehatan, dan ekonomi yang berlandaskan "Adat Basandi Syara', Syara' Basandi Kitabullah.

2.2.2. MISI

Menurut Undang-Undang Nomor 25 Tahun 2004 tentang Sistem Perencanaan Pembangunan Nasional dan Peraturan Menteri Dalam Negeri Nomor 54 Tahun 2010 Tentang Pelaksanaan Peraturan Pemerintah Nomor 8 Tahun 2008 Tentang Tahapan, Tatacara Penyusunan, Pengendalian, dan Evaluasi Pelaksanaan Rencana Pembangunan Daerah, yang dimaksud dengan Misi adalah rumusan umum mengenai upaya-upaya yang akan dilaksanakan untuk mewujudkan visi. Disamping itu, misi juga dapat didefinisikan sebagai komitmen terbaik daerah terhadap *stakeholder*.

Ada banyak *stakeholder* pembangunan Nagari, utamanya adalah masyarakat sebagai objek (tujuan) sekaligus subjek (pelaku) pembangunan. Upaya untuk mewujudkan visi menjadi Nagari yang Lebih Baik dan Sejahtera berlandaskan Adat Basandi Syara', Syara' Basandi Kitabullah. yang telah dirumuskan diatas adalah melalui 5 Misi Pembangunan Nagari sebagai berikut:

1. Pembangunan Infrastruktur Nagari terutama jalan kabupaten dan jalan lingkung Nagari yang saat ini masih jauh dari kesempurnaan.
2. Memfasilitasi investasi Sumber daya manusia baik dirantau maupun dikampung sesuai dengan kebutuhan **“HAK DAN KEWAJIBAN”** anak Nagari Koto Bangun sebagai swadaya pendamping
3. Revitalitas potensi hasil bumi dan sumber daya alam dan kepariwisataan di Nagari Koto Bangun agar mengalami perubahan peningkatan dan kemajuan sesuai dinamika modernisasi dan globalisasi dengan menimalisir resiko ekonomi, sosial, budaya, adat dan syara' anak Nagari Koto Bangun.
4. Memprioritaskan tugas pokok dan wewenang aparaturnya penyelenggara pemerintah nagari agar lebih serius memahami, menguasai dan melayani urusan anak nagari sesuai tupoksi yang telah ditetapkan pemerintah sebagai bentuk pertanggungjawaban kinerja Wali Nagari, Sekretaris Nagari, Bendaharawan Nagari, Urusan Pembangunan, Urusan Pembangunan dan urusan Kesejahteraan Masyarakat Nagari Koto Bangun.
5. Me-motifasi kinerja kepala Jorong sebagai “ *representative in Basic level* “ (Ujung tombak Pelayanan)
6. **Integrited Management merupakan kunci sukses perubahan Nagari Koto Bangun menuju masa depan yang lebih maju, mandiri dan bersahabat “**

dengan mengamalkan makna falsafah dan pepatah :

Sasuai mangkonyo manjadi,

Saiyo manjadi tuah,

Samufakat manjadi adat,

Adat di isi, limbago di tuang,

Hak dan kewajiban samo-samo berpeluang.

“Basilang kayu ditungku, disinan api mangkonyo hiduik

Barek samo dipikua, Ringan samo dijinjiang.

Kaluak paku kacang balimbiang,

dijujuang dilenggok – lenggangkan

Dibao anak Lubuak Sao,

Anak dipangku, kamanakan dibimbiang

Urang kampuang dipatenggangkan

Elok nagari jan binaso,

Koto Bangun aman lagi santoso.

Allah SWT. Telah menganjurkan bahwa perlu adanya perubahan agar hari ini lebih baik dari hari kemarin, dan hari esok semoga lebih baik dari hari ini. **“ Fainnama’al ‘usri yusra. Innama’al ‘usri yusra. Faiza faraghta fansab. Wa illa rabbika farghab.** : Karena sesungguhnya sesudah kesulitan itu ada kemudahan. Maka apabila telah selesai dari suatu urusan, kerjakanlah dengan sesungguhnya urusan yang lain.

Maka yang menjadi PROGRAM kami adalah :

DISIPLIN dan PENGELOLAAN TERPADU * (*Integrited Management*).



Struktur Organisasi Pemerintahan Nagari Koto Bangun

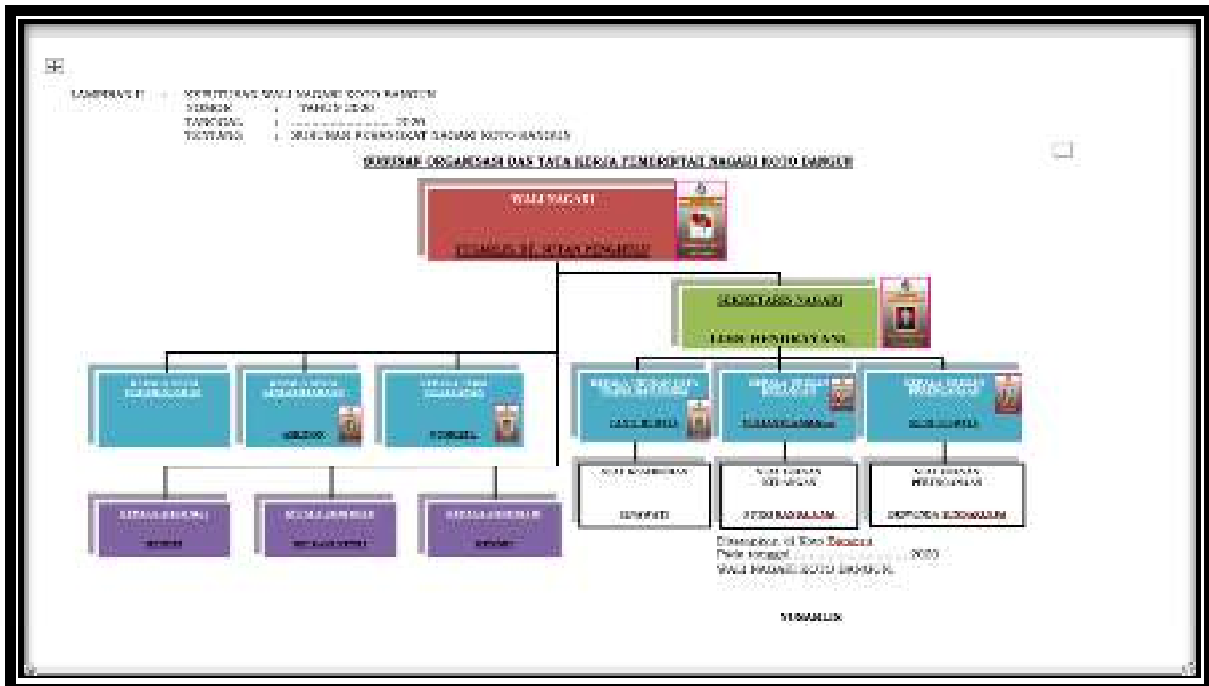

Struktur Organisasi BAMUS Nagari Koto Bangun



2.2.3. SISTIM PEMERINTAHAN

Nagari Koto Bangun

Sesuai dengan peraturan Kabupaten Lima Puluh Kota Nomor 2 Tahun 2013 tentang pemerintahan Nagari, Pemerintahan nagari Koto Bangun telah menyelenggarakan Pemerintahan, pelayanan masyarakat dan pelaksanaan pembangunan berdasarkan otonomi yang dimiliki dengan mengembangkan peran aktif seluruh lapisan masyarakat dan berkoordinasi dengan unsur-unsur terkait dalam penyelenggaraan pemerintahan, perencanaan pembangunan dan pelayanan kemasyarakatan.

Pusat pemerintahan Nagari Koto Bangun Kecamatan Kapur IX dipimpin oleh seorang Wali Nagari yang bernama YUSARLIS, DT. SUTAN PENGHULU, sedangkan Pusat Pemerintahan Nagari Koto Bangun terletak di Jorong I Koto Bangun yaitu di Jalan Lintas Provinsi dan kedudukannya terletak ditengah-tengah Nagari supaya mudah dijangkau oleh seluruh lapisan masyarakat Nagari Koto Bangun.

2.2.4. STATIKA KEPENDUDUKAN

Nagari Koto Bangun

Berdasarkan data yang dipublikasikan oleh Badan Pusat Statistik Kabupaten Lima Puluh Kota dalam bukunya Lima Puluh Kota Dalam Angka, dapat diketahui jumlah penduduk Nagari Koto Bangun tanggal 13 Oktober tahun 2020 berjumlah 3.830 Jiwa. Hal ini dapat dilihat pada tabel berikut ini :

NO	JORONG	AWAL BULAN INI			PENAMBAHAN PENDUDUK				PENGURANGAN PENDUDUK				JUMLAH PENDUDUK			JMLH KK
					LAHIR		DATANG		MATI		PINDAH					
1	2	L	P	JUMLAH	L	P	L	P	L	P	L	P	L	P	JUMLAH	17
1	JORONG I	822	746	1.568	2	1	-	-	1	-	-	-	823	747	1.570	544
2	JORONG II	617	616	1.233	1	1	-	-	-	1	-	-	618	617	1.235	345
3	JORONG III	526	513	1.039	1	2	-	-	-	-	-	-	527	514	1.041	317
JUMLAH		1.902	1.902	3.813	4	3		3	-	-	2	1	1.904	1.911	3.818	



BUKU MONOGRAFI DESA/NAGARI KOTO BANGUN KEADAAN PADA BULAN OKTOBER TAHUN 2020

- | | |
|----------------------------|----------------------------------|
| 1. Nama Desa / Nagari | : Koto Bangun |
| 2. Tahun Pembentukan | : 2001 |
| 3. Dasar Hukum Pembentukan | : Keputusan Bupati No. /BLK/2001 |
| 4. Nomor Kode Wilayah | : 004 |
| 5. Nomor Kode Pos | : 26273 |
| 6. Kecamatan | : Kapur IX |
| 7. Kabupaten/Kota | : Lima Puluh Kota |

8. Provinsi

: Sumatera Barat

A. DATA UMUM

1. Tipologi Desa :

- a. Persawahan
- b. Perladangan
- c. Perkebunan
- d. Peternakan
- e. Nelayan Kecil
- f. Pertambangan / Galian
- h. Jasa dan Perdagangan

2. Tingkat Perkembangan Desa : Swasembada

3. Luas Wilayah : 10.300 Ha

4. Batas Wilayah:

- a. Sebelah Utara : Desa Tabing Kabupaten Koto Kampar Hulu
- b. Sebelah Selatan : Nagari Koto Lamo
- c. Sebelah Barat : Nagari Durian Tinggi
- d. Sebelah Timur : Nagari Muaro Paiti

5. Orbitasi (Jarak dari Pusat Pemerintahan):

- a. Jarak dari Pusat Pemerintahan Kecamatan : 4 Km.
- b. Jarak dari Pusat Pemerintahan Kota : 82 Km.
- c. Jarak dari kota/Ibukota Kabupaten : 82 Km.
- d. Jarak dari Ibukota Provinsi : 210 Km.

6. Jumlah tanah bersertifikat : buah Ha.

7. Luas tanah kas desa : 3 Ha.

8. Jumlah Penduduk : 3.823 Jiwa, 1.115 KK

- a. Laki-laki : 1.942 Jiwa
- b. Perempuan : 1.881 Jiwa
- c. Usia 0 – 15 : 666 Jiwa
- d. Usia 15 – 65 : 2.337 Jiwa
- e. Usia 65 ke-atas : 808 Jiwa

9. Pekerjaan/Mata Pencaharian

- a. Karyawan :
 - 1) Pegawai Negeri Sipil : 53 orang.
 - 2) TNI/Polri : 3 orang.
 - 3) Swasta : 153 orang.
- b. Wiraswasta/pedagang : 197 orang.
- c. Petani : 1.489 orang.
- d. Tukang : 19 orang.
- e. Buruh Tani : 1.504 orang.
- f. Pensiunan : 13 orang.
- g. Nelayan : - orang.
- h. Peternak : - orang.
- i. J a s a : 17 orang.

- j. Pengrajin : - orang.
- k. Pekerja seni : - orang.
- l. Lainnya : - orang.
- m. Tidak bekerja/penganggur : 27 orang.

10. Tingkat Pendidikan Masyarakat

a. Lulusan pendidikan umum

- 1) Taman Kanak-kanak : 44 orang.
- 2) Sekolah Dasar/sederajat : 77 orang.
- 3) SMP : 63 orang.
- 4) SMA/SMU : 37 orang.
- 5) Akademi/D1-D3 : 5 orang.
- 6) Sarjana : 17 orang.
- 7) Pascasarjana : S21 orang/S3 0 orang.

b. Lulusan pendidikan khusus :

- 1) Pondok Pesantren : 4 orang.
- 2) Pendidikan Keagamaan : 9 orang.
- 3) Sekolah Luar Biasa : 0 orang.
- 4) Kursus Keterampilan : 0 orang.

c. Tidak lulus dan tidak sekolah :

- 1. Tidak lulus : 0 orang.
- 2. Tidak bersekolah : 0 orang.

11. Jumlah Penduduk Miskin : 362 jiwa, 162 KK
(menurut standar BPS)

12. U M R Kabupaten/Kota : Rp. 2.050.000

13. Sarana Prasarana :

a. Kantor Desa : Sewa/Semi permanen /Permanen

b. Prasarana Kesehatan

- 1. Puskesmas : ada /tidak
- 2. Poskesdes : 3 buah
- 3. UKBM (posyandu, polindes) : 3 buah

c. Prasarana Pendidikan

- 1. Perpustakaan Desa : - buah
- 2. Gedung Sekolah PAUD : ada / tidak
- 3. Gedung Sekolah TK : 3 buah
- 4. Gedung Sekolah SD : 5 buah
- 5. Gedung Sekolah SMP : 1 buah
- 6. Gedung Sekolah SMA : - buah
- 7. Gedung Perguruan Tinggi : - buah

d. Prasarana Ibadah

- 1. Masjid : 4 buah
- 2. Mushola : 7 buah
- 3. Gereja : 0 buah
- 4. Pura : 0 buah
- 5. Vihara : 0 buah

6. Klenteng	: 0 buah
e. Prasarana Umum	
1. Olahraga	: 6 buah
2. Kesenian/budaya	: 1 buah
3. Balai pertemuan	: 1 buah
4. Sumur desa	: 0 buah
5. Pasar desa	: 1 buah
6. Lainnya	: 0 buah

B. DATA PERSONIL

1. Kades / Wali Nagari

a. Nama	: YUSARLIS
b. Pendidikan Terakhir	: SMA
c. Pelatihan yang pernah diikuti	: -
d. TMT Masa Jabatan	: 431 Tahun 2016/01-07-2016
e. Jenis kelamin	: Laki-laki

2. Sekretaris Desa/Nagari

a. Nama	: LODI HENDRAYANI, S.Sos.I
b. Pangkat / Gol	: -
c. N I P	: -
d. Pendidikan Terakhir	: S1
e. Pelatihan yang pernah diikuti :	
f. TMT Masa Jabatan	: 2 Tahun 2020
g. Jenis kelamin	: Laki-laki

3. Perangkat Desa/Nagari

1. a. Nama	: TANTI DEWITA
b. Pendidikan Terakhir	: SMA
c. Pelatihan yang pernah diikuti	: 36 Tahun 2018
d. Jabatan	: Kaur Tata Usaha dan Umum
d. TMT Masa Jabatan	:
e. Jenis kelamin	: Perempuan
2. a. Nama	: ASRIYON
b. Pendidikan Terakhir	: STM
c. Pelatihan yang pernah diikuti	: -
d. Jabatan	: Kasi Kesejahteraan
d. TMT Masa Jabatan	: 38 Tahun 2018
e. Jenis kelamin	: Laki-Laki
3. a. Nama	: MERI SESWITA
b. Pendidikan Terakhir	: SMA
c. Pelatihan yang pernah diikuti	: -
d. Jabatan	: Kaur Perencanaan
d. TMT Masa Jabatan	: 37 Tahun 2018
e. Jenis kelamin	: Perempuan
4. a. Nama	: YULIANTI, A.Md.Kom

- b. Pendidikan Terakhir : D III
c. Pelatihan yang pernah diikuti : -
d. Jabatan : Kaur Keuangan
d. TMT Masa Jabatan : 34 Tahun 2018
e. Jenis kelamin : Perempuan
5. a. Nama : -
b. Pendidikan Terakhir : -
c. Pelatihan yang pernah diikuti : -
d. Jabatan : -
d. TMT Masa Jabatan : -
e. Jenis kelamin : -
6. a. Nama : **HENDRI**
b. Pendidikan Terakhir : STM
c. Pelatihan yang pernah diikuti : -
d. Jabatan : Kepala Jorong I
d. TMT Masa Jabatan : 34 Tahun 2018
e. Jenis kelamin : Laki-laki
7. a. Nama : **DELPANI YETRI**
b. Pendidikan Terakhir : STM
c. Pelatihan yang pernah diikuti : -
d. Jabatan : Kepala Jorong II
d. TMT Masa Jabatan : 34 Tahun 2018
e. Jenis kelamin : Laki-laki
8. a. Nama : **HENDRI**
b. Pendidikan Terakhir : STM
c. Pelatihan yang pernah diikuti : -
d. Jabatan : Kepala Jorong III
d. TMT Masa Jabatan : 34 Tahun 2018
e. Jenis kelamin : Laki-laki
9. a. Nama : **NUSRIZUL**
b. Pendidikan Terakhir : SMA
c. Pelatihan yang pernah diikuti : -
d. Jabatan : Kasi Pelayanan
d. TMT Masa Jabatan : 39 Tahun 2018
e. Jenis kelamin : Laki-laki
10. a. Nama : **DESWINDA SUNDARI, S. Pd**
b. Pendidikan Terakhir : S1
c. Pelatihan yang pernah diikuti : -
d. Jabatan : Staf Perencanaan
d. TMT Masa Jabatan : 33 Tahun 2018
e. Jenis kelamin : Perempuan
11. a. Nama : **PUTRI RANDA, A.Md**

- b. Pendidikan Terakhir : D III
 - c. Pelatihan yang pernah diikuti : -
 - d. Jabatan : Staf Keuangan
 - d. TMT Masa Jabatan : 32 Tahun 2018
 - e. Jenis kelamin : Perempuan
12. a. Nama : **ISNAWATI**
- b. Pendidikan Terakhir : SMA
 - c. Pelatihan yang pernah diikuti : -
 - d. Jabatan : Staf Kebersihan
 - d. TMT Masa Jabatan : 34 Tahun 2018
 - e. Jenis kelamin : Perempuan

4. B P D / BAMUS (BADAN PERMUSYARAWATAN NAGARI)

1. Ketua
- a. Nama : **SUKARMAN, AM**
 - b. Pendidikan Terakhir : SLTA
 - c. Pelatihan yang pernah diikuti : -
 - d. TMT Masa Jabatan : 40 Tahun 2015/30-01-2015
 - e. Jenis kelamin : Laki-Laki
2. Wakil Ketua
- a. Nama : **YARNEDI**
 - b. Pendidikan Terakhir : SLTA
 - c. Pelatihan yang pernah diikuti : -
 - d. TMT Masa Jabatan : 40 Tahun 2015/30-01-2015
 - e. Jenis kelamin : Laki-Laki
3. Sekretaris
- a. Nama : **AZMI**
 - b. Pendidikan Terakhir : S1
 - c. Pelatihan yang pernah diikuti : -
 - d. TMT Masa Jabatan : 40 Tahun 2015/30-01-2015
 - e. Jenis kelamin : Perempuan
4. Anggota
- a. Nama : **SUPRIADI**
 - b. Pendidikan Terakhir : SLTA
 - c. Pelatihan yang pernah diikuti : -
 - d. TMT Masa Jabatan : 40 Tahun 2015/30-01-2015
 - e. Jenis kelamin : Laki-Laki
5. Anggota
- a. Nama : **ZARUL KASMI**
 - b. Pendidikan Terakhir : SLTA
 - c. Pelatihan yang pernah diikuti : -
 - d. TMT Masa Jabatan : 40 Tahun 2015/30-01-2015
 - e. Jenis kelamin : Laki-Laki
6. Anggota

- a. Nama : **KASRI**
- b. Pendidikan Terakhir : SLTA
- c. Pelatihan yang pernah diikuti : -
- d. TMT Masa Jabatan : 40 Tahun 2015/30-01-2015
- e. Jenis kelamin : Laki-Laki

7. Anggota

- a. Nama : **BADRIS**
- b. Pendidikan Terakhir : SLTA
- c. Pelatihan yang pernah diikuti : -
- d. TMT Masa Jabatan : 43 Tahun 2017/30-01-2017
- e. Jenis kelamin : Laki-Laki

C. DATA KEWENANGAN

- 1. Jumlah Perdes/Pernag yang telah ditetapkan : 4 Pernag
- 2. Bidang yang diatur oleh Perdes : Keuangan
- 3. Urusan yang diserahkan oleh Kabupaten/Kota : 1
- 4. Urusan asli yang masih dilaksanakan desa/Nagari :
 - Jumlah : 1
 - Jenis : Pengelolaan Pasar Nagari
- 5. Tugas Pembantuan/Program yang diterima desa :
 - a. Pemerintah : -
 - b. Provinsi : -
 - c. Kabupaten/Kota : -

D. DATA KEUANGAN

- 1. Pendapatan Asli Desa : Rp. 115.000.000
 - a. Pungutan / Retribusi : Rp. 115.000.000
 - b. Hasil Kekayaan Desa : Rp. -
 - c. Hasil Usaha Desa (BUMDes) : Rp. -
 - d. Omzet BUMDes per tahun : Rp. -
 - e. Pendapatan lainnya : Rp. -
 - f. Hibah/swadaya/partisipasi/gotong royong : Rp. -
- 2. Besaran ADD yang dikelola per tahun : Rp 1.106.699.804
- 3. Bantuan yang diterima desa :
 - a. Pemerintah : Rp. 963.560.343
 - b. Provinsi : Rp. -
 - c. Kabupaten/Kota : Rp. 27.689.846
 - Penyampaian Pungutan PBB P2 : Rp. 6.872.689
 - Bagi Hasil Pajak Daerah : Rp. 16.361.112
 - Retribusi : Rp. 3.851.045
 - Penyampaian SPT PBB P2 : Rp. 605.000
- 4. Sumbangan/bantuan lain tidak mengikat : Rp. -
- 5. Belanja Desa : Rp. 2.247.456.404
- 6. SILPA / SIKPA : Rp. -
- 7. Dana Cadangan : Rp. -

8. Penghasilan dan Tunjangan

a. Kades

- Penghasilan Tetap : Rp. 36.000.000
- Sumber Penghasilan Tetap : ADD
- Tunjangan : Rp. 4.800.000
- Sumber Tunjangan : ADD

b. Sekdes

- Penghasilan Tetap : Rp. -
- Sumber Penghasilan Tetap :
- Tunjangan : Rp. 4.800.000
- Sumber Tunjangan : ADD

c. Perangkat Desa

- Penghasilan Tetap : Rp. 194.400.000
- Sumber Penghasilan Tetap : ADD
- Tunjangan : Rp. 14.400.000
- Sumber Tunjangan : ADD

d. B P D

- Tunjangan : Rp. 59.400.000
- Sumber Tunjangan : ADD

E. DATA KELEMBAGAAN

1. LPM (Lembaga Pemberdayaan Masyarakat) atau sebutan lain

- Jumlah pengurus : 5 orang
- Jumlah anggota : 19 orang
- Jumlah kegiatan per bulan : 5 Kegiatan
- Jumlah dana yang dikelola : Rp .2.100.000

2. Lembaga Adat : 2 Lembaga

3. TP PKK

- Jumlah pengurus : 8 orang
- Jumlah anggota : 24 orang
- Jumlah kegiatan per bulan : 2 Kegiatan
- Jumlah buku administrasi yang dikelola : 10 buah
- Jumlah dana yang dikelola : Rp .20.610.000

4. BUMDes

- Jumlah Bumdes : 0 buah
- Jenis Bumdes : -
- Jumlah Modal Dasar Bumdes : Rp .0
- Jumlah Keuangan yang dikelola Bumdes : Rp .0

5. Karang Taruna

- a. Jenis Kegiatan : Pembangunan SDA dan SDM
- b. Jumlah Pengurus : 3 Orang
- c. Jumlah Anggota : 11 Orang

6. RT/RW

- a. Jumlah RW : 0 buah
- b. Jumlah RT/Jorong : 3 buah
- c. Jumlah bantuan yang diterima RW dalam sebulan : Rp .0

- d. Jumlah bantuan yang diterima RT dalam sebulan : Rp .825.000
7. Lembaga Kemasyarakatan lainnya : 4 buah

F. TRANTIB DAN BENCANA

1. Jumlah Anggota Linmas : 17 orang
2. Jumlah Pos Kamling : 0 pos
3. Jumlah Operasi Penertiban : 0 kali
4. Jumlah Kejadian Kriminal
 - a. Pencurian : 0 kali
 - b. Perkosaan : 0 kali
 - c. Kenakalan Remaja : 0 kali
 - d. Pembunuhan : 0 kali
 - e. Perampokan : 0 kali
 - f. Penipuan : 0 kali
5. Jumlah Kejadian Bencana : 2 kali
6. Jumlah Pos Bencana Alam : 2 pos
7. Jumlah Pembalakan Liar : 0 kali
8. Jumlah Pos Hutan Lindung : 0 pos

2.2.5. LETAK GEOGRAFIS

Nagari Koto Bangun

Nagari Koto Bangun adalah salah satu Nagari diantara 7 Nagari yang ada di Kapur IX yang ada di Kabupaten Lima Puluh Kota . Nagari Koto Bangun Kecamatan Kapur IX Kabupaten Lima Puluh Kota sekarang dipimpin oleh seorang Wali Nagari bernama YUSARLIS, DT. SUTAN PENGHULU dan sekretaris Nagari bernama LODI HENDRAYANI, S.Sos.I.



Nagari Koto Bangun memiliki luas wilayah 10.300 Ha yang terdiri dari : luas kebun Karet 2.500 Ha, kebun Gambir 5.000 Ha, sawah tertinggal 100 Ha, luas lahan pemukiman / rumah masyarakat 76,75 Ha. Nagari Koto Bangun terdiri dari 3 Jorong yaitu :

1. Jorong I Koto Bangun yang dahulu bernama Desa Pulau Sialang yang dikepalai Oleh seorang Kepala Desa yaitu SYAMSUL MIKAR dan sekarang menjadi Jorong I dan dikepalai oleh seorang Kepala Kewilayahan/Kepala Jorong yang bernama HENDRI.

2. Jorong II Koto Bangun yang dahulu bernama Desa Simpang/desa Kampung Tengah yang dikepalai Oleh seorang Kepala Desa Yaitu YARNEDI dan sekarang menjadi Jorong II dan dikepalai oleh seorang Kepala Kewilayahan/Kepala Jorong yang bernama DELPANI YETRI.
3. Jorong III Koto Bangun yang dahulu bernama Desa Kampung Baru yang dikepalai Oleh seorang Kepala Desa Yaitu AMRIS dan sekarang menjadi Jorong dan dikepalai oleh seorang Kepala Kewilayahan/Kepala Jorong yang bernama HENDRI.

- Sebelah **Utara** berbatasan dengan Kabupaten XIII Koto Kampar
- Sebelah **Selatan** berbatasan dengan Nagari Koto Lamo
- Sebelah **Barat** berbatasan dengan Durian Tinggi
- Sebelah **Timur** berbatasan dengan Nagari Muaro Paiti

Nagari Koto Bangun terletak ditengah-tengah ibu Kecamatan Kapur yang sangat strategis dan bisa dikembangkan secara maksimal baik di sektor pariwisata dengan kondisi alam yang indah maupun dari sektor ekonomi seperti Objek Wisata Lubuak Batang, pertanian dan perkebunan maupun peternakan dan perikanan, sehingga bisa jadi *supplier* bagi provinsi tetangga.

Dengan luas areal lahan pertanian dan perkebunan yang mencapai lebih dari 60.000 ha, dengan akses yang tidak sulit untuk dijangkau, maka akan sangat menguntungkan bagi Kabupaten Lima Puluh Kota untuk bersaing dengan daerah lainnya dalam segi pemasaran hasil bumi. Secara umum sepanjang Nagari Koto Bangun dilalui oleh dua aliran sungai, yaitu Batang Kapur, Batang Mongan dan Batang Sopan. Sungai-sungai yang mengalir menuju daerah Provinsi Riau Prioritas I yang perlu segera di normalisasi karena banyak memiliki tanah yang labil.

No	Nama Sungai	Lokasi	Panjang (Km)
1	Batang Kapur	Koto Bangun	4 KM
2	Batang Mongan	Koto Bangun	2 KM
3	Batang Sopan	Koto Bangun	3 KM

4	Lubuak Batang	Koto Bangun	3 KM
---	---------------	-------------	------

2.2.6. PETA NAGARI

Nagari Koto Bangun

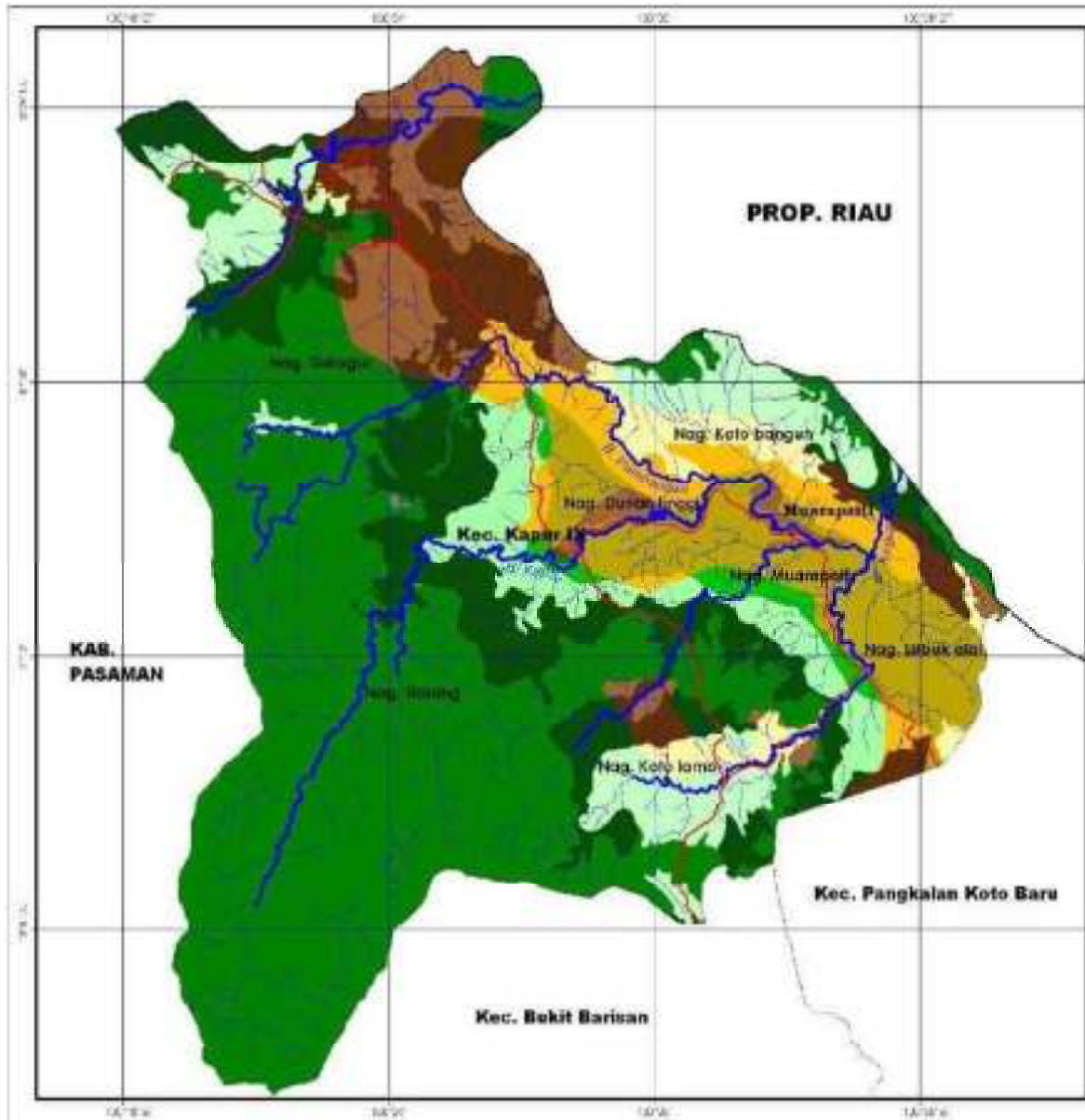

2.2.7. BIDANG PELAYANAN UMUM / PELAYANAN PUBLIK

Nagari Koto Bangun

Pelayanan Administrasi Terpadu Nagari (PADAN)



Dalam rangka memenuhi maksud dari pasal 2 dan pasal 3 Permendagri Nomor 2 Tahun 2017 tentang standar pelayanan minimal desa demi meningkatkan kualitas dan mendekatkan pelayanan administrasi kepada masyarakat serta memperhatikan kondisi geografis daerah, perlu mengoptimalkan peran Nagari sebagai penyelenggara pelayanan terdepan dalam memberikan pelayanan publik maka desa merupakan kesatuan masyarakat hukum yang memiliki batas wilayah, yang berwenang untuk mengatur dan mengurus urusan pemerintahan dan kepentingan masyarakat Nagari, berkewajiban memberikan dan meningkatkan pelayanan kepada masyarakat Nagari;

kemudian untuk mempercepat peningkatan kualitas pelayanan kepada masyarakat Nagari guna perwujudan kesejahteraan umum sesuai kewenangan Nagari, Maka Wali Nagari menetapkan Standar Pelayanan Administrasi Terpadu ditingkat Nagari yang disingkat dengan PADAN; maka lahirlah Keputusan Wali Nagari Koto Bangun Nomor 2 Tahun 2019 Tentang Standar Pelayanan Administrasi Terp[adu Nagari (PADAN).

Pelayanan adalah rangkaian kegiatan dalam rangka pemenuhan kebutuhan pelayanan yang sesuai dengan kebutuhan pelayanan yang sesuai dengan peraturan perundang-undangan yang berlaku bagi setiap warga masyarakat atas barang, jasa dan pelayanan administrasi. Pelayanan prima adalah pelaksanaan pelayanan yang memberikan kepada masyarakat yang efektif dan efisien serta transparan dengan memberikan petunjuk yang jelas dan akuntable serta valid. Pelayanan prima ini berdasarkan atas kepastian hukum, kesamaan hak dan keseimbangan hak atas kewajiban , profesional dan partisipatif serta transparansi dalam hal biaya dan tidak ada diskriminatif dalam pelayanan.

Dalam penyelenggaraan pelayanan administrasi kepada masyarakat misalnya dalam hal pelayanan Kependudukan dan Pencatatan sipil (Kartu Keluarga, Kartu tanda Penduduk, surat Keterangan pindah/Datang, akta kelahiran, akta Kematian (Meninggal dunia) kami membuat pelayanan Paten di Nagari Sebagai Standar Operasional

Pelayanan Kepada Masyarakat Nagari Koto Bangun Nomor 01 Tahun 2015 tentang Pendapatan asli Nagari yang berisi tentang :

1. Pemerintahan Nagari akan Menangguhkan Sementara waktu untuk tidak memberikan pelayanan apabila terbukti melanggar Peraturan yang berlaku di Nagari sampai masalah itu dapat diselesaikan.
2. Setiap Pelayanan Pemerintahan nagari harus meneliti dan mempelajari data-data masyarakat yang bersangkutan.
3. Pemerintahan Nagari Dapat memberikan Penjelasan dan arahan tentang tata tertib kesopanan dalam segala hal yang berhubungan dengan pelayanan administrasi masyarakat.
4. Masyarakat mempunyai hak untuk mendapatkan pelayanan prima, mendapatkan informasi dan mendapatkan keringanan biaya dalam pengurusan administrasi apabila itu sesuai dengan aturan yang berlaku.
5. Aparatur Pemerintahan nagari berkewajiban untuk memberikan pelayanan prima dan memberikan kenyamanan dan kepastian dalam pelayanan.

Dalam melayani masyarakat ini harus ada kejelasan syarat-syarat, kejelasan waktu dan biaya yang jelas dalam melayani masyarakat. Dalam rangka mewujudkan dan menciptakan ketertiban administrasi di Nagari Koto Bangun, sesuai dengan Peraturan Bupati Lima puluh Kota nomor 99 tahun 2011 tentang pedoman administrasi Pemerintahan Nagari ada beberapa buku yang harus ada di pemerintahan Nagari yaitu :

1. Buku Administrasi Umum
2. Buku Administrasi Penduduk
3. Buku Administrasi Keuangan
4. Buku Administrasi Pembangunan
5. Buku Administrasi Lainnya

Disamping itu, Standar Pelayanan Administrasi Terpadu Nagari di Kantor Nagari Koto Bangun Kecamatan Kapur IX Kabupaten Lima Puluh Kota sebagaimana tercantum pada lampiran yang merupakan satu kesatuan yang utuh dengan Keputusan ini.

Standar Pelayanan sebagaimana dimaksud Diktum KESATU merupakan implementasi dari pelaksanaan tugas dan fungsi Pemerintahan Nagari dalam bidang Pelayanan Administrasi Kependudukan di Nagari yang bersifat rumusan kebijakan, regulasi, pengendalian, dan pengawasan bidang pelayanan yang meliputi :

1. Surat Keterangan usaha;
2. Surat keterangan Domisili;
3. Rekomendasi Surat Keterangan Catatan Kepolisian (SKCK);
4. Surat Keterangan Kematian/Meninggal Dunia;
5. Surat Keterangan Ahli Waris;
6. Surat Keterangan Pengurusan Kartu Tanda Penduduk (KTP);
7. Surat Keterangan Tidak Mampu/Miskin;
8. Surat Keterangan Pengurusan Kartu Keluarga (KK);
9. Surat Keterangan Bersih Lingkungan;
10. Surat Rekomendasi Menikah / Model N;
11. Surat Rekomendasi Perjalanan Ternak;
12. Surat Rekomendasi Izin Keramaian;
13. Rekomendasi Pengurusan Izin Penelitian;
14. Surat Keterangan Belum Menikah;
15. Surat Keterangan Penghasilan;
16. Surat Keterangan Pindah;
17. Surat Keterangan Kehilangan;
18. Surat Keterangan Rentan Ekonomi;
19. Surat Keterangan Kelahiran;
20. Surat Keterangan Kesalahan Nama;
21. Surat Keterangan Jenis Kelamin;
22. Surat Keterangan Jual Beli Tanah

23. Surat Rekomendasi Pedagang Minyak Eceran;

24. Surat Keterangan Lainnya

- a. Buku Registrasi Pelayanan Model N (N/A)
- b. Buku Registrasi Pelayanan Rekomendasi KK / KTP
- c. Buku Registrasi Pelayanan Rekomendasi Surat pindah
- d. Buku Registrasi Pelayanan Surat keterangan

Masih adalagi buku pendukung lainnya Yaitu :

1. Buku Registrasi Pelayanan Rekomendasi Perizinan (HO/SITU)
2. Buku Registrasi Surat Keterangan Tidak mampu
3. Buku Registrasi Surat Keterangan Usaha
4. Buku Registrasi Surat Keterangan Hibah/ Jual Beli tanah

Dalam pengurusan Model NA di Nagari Koto Bangun Secara otomatis diurus oleh Niniak Mamak/Mamak Tonga Uma yang bersangkutan. Dan apabila masyarakat belum ba mamak (Pendetang) maka yang mengurus NA nya adalah dimana mereka berdomisili dan diurus oleh Mamak asal Kampung/Nagarinya.

Dengan diundangkannya undang-undang Nomor 24 Tahun 2013 tentang perubahan atas Undang-undang Nomor 23 Tahun 2006 Tentang Administrasi Kependudukan, maka terdapat beberapa perubahan yang cukup mendasar dalam penyelenggaraan administrasi Kependudukan sudah disosialisasikan melau surat Edaran agar perlu dipahami masyarakat Nagari Koto Bangun dan sebahagian ditempelkan diwarung-warung, pasar dan disetiap Jorong dimana masyarakat Nagari Koto Bangun banyak berkumpul agar informasi sampai diketahui oleh seluruh lapisan masyarakat Nagari Koto Bangun hal ini dilakukan tidak terlepas dari koordinasi dengan Dinas terkait seperti Dinas Kependudukan dan Pencatatan sipil kabup[aten Lima Puluh Kota dan kantor camat kapur IX Kabupaten Lima Puluh Kota sehingga masyarakat tidak bingung dalam berurusan.

Adapun azas pelayanan yang kami laksanakan di Kenagarian Koto Bangun adalah Transparansi (Keterbukaan), akuntabilitas (bisa dipertanggungjawabkan), Partisipatif (adanya partisipatif dan kerjasama), kesamaan hak (adil, dengan tidak membeda-bedakan dalam Pelayanan), adanya keseimbangan antara hak dan kewajiban baik untuk yang dilayani maupun yang melayani.

Setelah undang-undang Nomor 24 Tahun 2013 diberlakukan, maka biaya administrasi yang berhubungan dengan kependudukan diiadakan (GRATIS). Pemerintahan Nagari Koto Bangun memebrikan ruang kepada masyarakat untuk dapat memberikan pengawasan langsung, yaitu kalau ada sesuatu yang tidak sesuai dengan aturan, masyarakat diberikan kesempatan dan kebebasan yang luas untuk melaporkannya.

2.2.8. BIDANG KEKAYAAN DAN PEMBANGUNAN

Nagari Koto Bangun

1. ADAPAUN KEKAYAAN NAGARI KOTO BANGUN

NO. URUT	GOL	KODE BIDANG BARANG	NAMA BIDANG BARANG	JUMLAH BARANG	JUMLAH HARGA	KET
1	2	3	4	5	6	7
1	01		TANAH			
		01	Tanah			
			1. Kantor Wali Nagari			
			2. Puskesmas			
			3. Kantor KAN			
			4. Kantor Jorong	-	-	
2	02		PERALATAN DAN MESIN			
		02	a. Alat-alat besar	-	-	
		03	b. Alat-alat angkutan	-	-	
			1. Supra Vit	1 Unit	2,000,000	
			2. KLX	1 Unit	28,870,000	
			3. Vario	1 Unit	22,000,000	
			4. MIO	1 Unit	13,650,000	
		04	c. Alat-alat bengkel dan alat ukur	-	-	
			1. Timbangan Gantung	2 Unit	500,000	Rusak
			2. Timbangan Gantung	1 Unit	1,000,000	
			3. Kompresor	2 Unit	12,000,000	
			4. Tool Kit	2 set	10,000,000	

		05	d. Alat-alat Pertanian/Peternakan	-	-	
		06	e. Alat-alat Kantor dan rumah tangga	-	-	
			1. Komputer	2 Unit	14,000,000	
			2. Laptop	4 Unit	22,000,000	Baik
			3. Printer	6 Unit	7,500,000	3 Rusak
			3. Kursi Pelayanan	1 Set	2,000,000	
			4. Koin Gorden	1 Set	4.000,000	
			5. Lemari Sambal	1 Unit	1,500,000	
			6. Lemari Panjang Tropi	1 Unit	2,500,000	
			7. Lemari arsip	1 Unit	6,500,000	
			8. meja Pelayanan Paten	1 Unit	5,000,000	
			9. Filing kabinet	1 Unut	3,000,000	
			10. Kursi tamu besi	1 Unit	2,000,000	
			11. kuris Gabus	20 Buah	7,000,000	
			13. Dispenser	1 Unit	550,000	
			14. Barangkas	1 Unit	15,000,000	
			15. Kursi Tamu	1 Set	5,600,000	
			16. Meja Kerja	10 unit	6,000,000	
			17. Jenset	2 Unit	15,000,000	1 Rusak
			18. Kipas Angin	5 Unit	3,500,000	
			19. AC	2 Unit	7,000,000	
			20. Pemadam api ringan	1 Unit	1,000,000	
			21. Jam Dinding	3 Unit	450,000	
		07	f. Alat-alat Studio dan Komunikasi	1 Unit	100,000,000	alat musik
			1. Camera	1 Unit	8,500,000	
			1. Infocus	1 Unit	7,500,000	
		08	g. Alat-alat Kedokteran	-	-	
		09	h. Alat-alat labotarium	-	-	
		10	i. Alat-alat Keamanan	-	-	
3	03		GEDUNG DAN BANGUNAN			
		11	a. Bangunan Gedung			
			1. Kantor Wali Nagari	1 Unit	500,000,000	Atap Rusak
			2. Kantor Jorong III	1 Unit	100,000,000	
			3. Gedung Serbaguna	1 Unit	200,000,000	Terbengkalai
			4. Poskesri	3 Unit	300,000,000	
			5. Pasar Nagari	8 Unit	2,000,000,000	
			6. Kantor Desa	2 Unit	200,000,000	Rusak
			7. Gedung Posyandu/ BKB	2 Unit	70,000,000	
			8. Rumah Pintar	1 Unit	35,000,000	
			9. Kantor Jorong II	1 Unit	50,000,000	Rusak
			10. Los Penimbangan Jorong I	1 Unit	35,000,000	
			11. Tempat Kegiatan Kasidah rabana	1 Unit	70,000,000	
			12. Gedung Olahraga	1 Unit	100,000,000	Terbengkalai
			13. Tribun Olahraga	1 Unit	80,000,000	

		12	b. Bangunan Monumen	-	-	
4	04		JALAN, IRIGSI DAN JARINGAN			
		13	a. Jalan dan Jembatan			
			1. 1. Jalan			
		01	1. Jl. Sarasah	1 Paket	945,000,000	
		02	2. Jl. Lingkar Lubuak Sosa	1 Paket	250,000,000	
		03	3. Jl. PPIP	1 Paket	250,000,000	
		04	4. Jl. Pandam Kuburan	1 Paket		Belum dibuka
		05	5. Jl. Sentral Produksi	1 Paket	970,000,000	
		06	6. Jl. PNPM	1 Paket	100,000,000	Rusak Berat
		07	7. Jl. Olahraga	1 Paket	200,000,000	Baik
		08	8. Jl. PDAM	1 Paket	81,000,000	Baik
		09	9. Jl. Pelajar	1 Paket	250,000,000	Baik
		10	10. Jl. Rambutan	1 Paket	40,000,000	Baik
		11	11. Jl. Nangka	1 Paket	30,000,000	Baik
		12	12. Jl. Simpang Tugu	1 Paket	100,000,000	Rusak Sebahagian
		13	13. Jl. Usaha Tani	1 Paket		Belum dibuka
		14	14. Jl. Pulai	1 Paket		Belum dibuka
		15	15. Jl. Karet	1 Paket		Belum dibuka
		16	16. Jl. Harapan Ibu	1 Paket	500,000,000	Rusak Berat
		17	17. Jl. Pinang	1 Paket		Rusak Berat
		18	18. Jl. Panca	1 Paket	1,500,000,000	Sudah diPerbaiki
		19	19. Jl. Manggis	1 Paket	100,000,000	Baik
		20	20. Jl. Pasar lama	1 Paket	50,000,000	Rusak Sebahagian
		21	21. Jl. Durian	1 Paket	75,000,000	Baik
		22	22. Jl. Ling. Lap. Sepak Bola Jrg II	1 Paket	125,000,000	Baik
		23	23. Jl. Muhamadiyah	1 Paket	50,000,000	Baik
		24	24. Jl. Ambacang	1 Paket	50,000,000	Baik
		25	25. Jl. Pepaya	1 Paket	50,000,000	Baik
		26	26. Jl. Muaro Mongan	1 Paket	50,000,000	Baik
		27	27. Jl. Koto Tinggi	1 Paket		Belum dibuka
		28	28. Jl. Imam Turin	1 Paket	83,000,000	Baik
		29	29. Jl. Pendidikan	1 Paket	217,000,000	Baik
		30	30. Jl. Sawit	1 Paket		Belum dibuka
		31	31. Jl. Gambir	1 Paket	50,000,000	Sudah dibuka
		32	32. Jl. Sopan	1 Paket	200,000,000	
		33	33. Jl. Masjid Nurul Iman	1 Paket	140,300,000	
		34	34. Jl. Simpang tahu	1 Paket		Rusak Sebahagian
		35	35. Jl. Kampung Baru	1 Paket		Belum dibuka
		36	36. Jl. Pemuda	1 Paket		Belum dibuka
		37	37. Jl. Cendrawasih	1 Paket	40,000,000	

		38	38. Jl. Melati	1 Paket		Rusak Sebahagian
		39	39. Jl. Kasturi	1 Paket		Rusak Sebahagian
		40	40. Jl. Dahlia	1 Paket		Rusak
		41	41. Jl. Mesjid Darul Hikmah	1 Paket		Baik
		42	42. Jl. Puskesmas	1 Paket	70,000,000	Baik
		43	43. Jl. Mawar	1 Paket		Baik
		44	44. Jl. Pasar baru	1 Paket		Belum dibuka
		45	45. Jl. Karimin	1 Paket		Belum dibuka
		46	46. Jl. Tepi Sungai Sosa	1 Paket	200,000,000	sebagian sudah dibuka
		47	47. Jl. Langkok	1 Paket	150,000,000	Baik
		48	58. Jl. Alternatif	1 Paket	1,200,000,000	Baik Sebahagian
		49	49. Jl. Trans	1 Paket		Belum dibuka
		50	50. Jl. Jorong I	1 Paket		sebagian sudah dibuka
		51	51. Jl. Rumah Kamiri	1 Paket	150,000,000	
		52	52. Jl. Tepi Sungai Sosa	1 Paket	42,435,153	
		53	53. Jl. Gambir	1 Paket	50,000,000	
		54	54. Jl. Simpang Tugu	1 Paket	50,000,000	
		55	55. Jl. Sopan	1 Paket	100,000,000	
		56	56. Jl. Samping Rumah Ayu	1 Paket	50,000,000	
		57	57. Jl. Samping TK H. Ibu	1 Paket	150,000,000	
			1.2. Jembatan	1 Paket		
		14	1. Jembatan Gantung Jorong I	1 Unit	180,000,000	
		15	2. Jembatan Gantung Jorong II	1 Unit	180,000,000	
			b. Bangunan Air/Irigasi			
			1. Ampang Sungai Gemuruh	1 Unit	400,000,000	
			2. Ampang Kampuang Pinang	1 Unit	400,000,000	
			3. Irigasi Sarasah	1 Unit	400,000,000	
			4. PPAB	1 Unit	1,500,000,000	Butuh ronovasi
			c. Instalasi	-	-	Tidak Diketahui
			d. Jaringan	-	-	
			1.3. Pariwisata			
			a. Tangga dan Shelter Patamuan	1 Paket	95,000,000	
			b. Tangga dan Shelter L. Batang	1 Paket	65,000,000	
5	05		ASET TETAP LAINNYA			
		16	a. Buku Perpustakaan	1 Paket	-	
		17	b. Barang Bercorak Kesenian	-	-	
			1. Organ Tunggal	1 Set	100,000,000	
			2. Alat Kesenian Trasional	2 Set	15,000,000	
			Kebudayaan.			
		18	c. Hewan Ternak dan Tumbuhan	-	-	

2. ADAPUN PEMBANGUNAN NAGARI KOTO BANGUN

Dibidang Pembangunan ini Nagari Koto Bangun telah membukukan setiap kegiatan yang telah terlaksana melalui Kaur Pembangunan / Kasi Kesejahteraan yang dibidangi oleh Saudara ASRIYON. Adapun Kegiatan yang terlaksana sejak tahun 2015 sampai Tahun 2020 sebagai berikut :

1. Kegiatan yang terlaksana Tahun 2015 :

No	Nama Proyek/Kegiatan	Vol	Jumlah	Waktu	SIFAT PROYEK	PELAKSANA	KET
1	Irigasi	127 M	180.000.000	18 April 2015	Lanjutan	CV. PLS	APBD
2	Rumah Layak Huni	6x6 M	50.000.000	30 Mert 2015	Baru	CV. Atan	APBD
3	Jalan Lingkung Lapangan Bola Kaki	208 M	89.760.000	75 Hari Kalender	Lanjutan	CV. Tiara	APBD
4	Jalan Lingkung Produksi	385 M	179.470.000	60 Hari Kalender	Lanjutan	CV. PLS	APBD
5	Jalan Lingkung Jorong I	193 M	89.770.000	60 Hari Kalender	Lanjutan	CV. PLS	APBD
6	Jalan Lingkung SPM 6	153 M	89.720.000	60 Hari Kalender	Lanjutan	CV. Tiara	APBD
7	Jalan Pendidikan	102 M	44.870.000	60 Hari Kalender	Baru	CV. Evan	APBD
8	Jalan Poskesri	103 M	44.880.000	70 Hari Kalender	Baru	CV. Evan	APBD
9	Rabat Beton Nagari I	367 M	150.000.000	70 Hari Kalender	Baru	OMS	APBD
10	Rabat Beton Jalan Nagari II	197 M	70.000.000	70 Hari Kalender	Baru	TPK	DANA DESA
11	Rabat Beton Jalan Nagari III	295 M	157.677.995	70 Hari Kalender	Lanjutan	TPK	DANA DESA
12	Renopasi Pam Nagari	5x8 M	70.000.000	60 Hari Kalender	Lanjutan	TPK	DANA DESA

2. Kegiatan yang terlaksana Tahun 2016 :

No	Nama Proyek/Kegiatan	Vol	Jumlah	Waktu	SIFAT PROYEK	PELAKSANA	KET
1	Rumah Tidak Layak Huni	6x6 M	25.000.000	18 April 15	Baru	DANRAMIL	APBD
2	RTLH	6x6 M	25.000.000	30 Mert 15	Baru	DANRAMIL	APBD
3	Rabat Beton Trans	100 M	60.000.000	75 Hari Kalender	Baru		APBD
4	Irigasi Sungai Gemuruh		200.000.000	60 Hari Kalender	Lanjutan	CV. ATAN	APBD
5	lapen Jl. Alternatif	420 M	300.000.000	60 Hari Kalender	Baru		APBD
6	Bronjong Sosa	100 M	100.000.000	60 Hari Kalender	Lanjutan	CV. PLS	APBD
7	Pasangan Jalan Produksi	100 M	100.000.000	60 Hari Kalender	Lanjutan	CV. PLS	APBD
8	Irigasi Sosa		100.000.000	70 Hari Kalender	Lanjutan	CV. PLS	APBD
9	Irigasi Palintangan	300 M	200.000.000	70 Hari Kalender	Lanjutan	CV. PLS	APBD
10	Irigasi Sungai Gemuruh	80 M	30.000.000	70 Hari Kalender	Lanjutan	Kelompok Tani	APBD
11	Irigasi kamp. Pinang JITU	80 M	30.000.000	70 Hari Kalender	Lanjutan	Kelompok Tani	APBD
12	Pemb. Pasar Baru	4x26 M	139.500.000	60 Hari Kalender	Lanjutan	CV. Karya Sosa	APBD
13	RTLH		15.000.000	30 Hari Kalender	Baru	CV. Atan	APBD
14	RTLH		15.000.000	30 Hari Kalender	Baru	CV. Atan	APBD
15	Rabat Beton Jl. III	266 M	140.300.000	60 Hari	Baru	TPK	Dana

				Kalender			Desa
16	Rabat Beton Jl. I	250 M	181.000.000	60 Hari Kalender	Baru	TPK	Dana Desa
17	Pengerasan Jalan	208 M	60.900.000	40 Hari Kalender	Baru	TPK	Dana Desa
18	Drainase	32 M	32.900.000	40 Hari Kalender	Baru	TPK	Dana Desa
19	Intek PAM Nagari	6x8 M	65.800.000	50 Hari Kalender	Baru	TPK	Dana Desa
20	Rabat Beton Jl. II	322 M	136.128.000	60 Hari Kalender	Baru	TPK	Dana Desa
21	Rabat Beton Jl. III	98 M	46.885.131	40 Hari Kalender	Baru	TPK	Dana Desa
22	Rabat Beton Jl. Tepi Sungai Sosa	220 M	100.000.000	60 Hari Kalender	Baru	TPK	DAKN
23	Gedung Serba guna	8x24 M	85.468.555	50 Hari Kalender	Lanjutan	TPK	DAKN

3. Kegiatan yang terlaksana Tahun 2017 :

No	Nama Proyek/Kegiatan	Vol	Jumlah	Waktu	SIFAT PROYEK	PELAKSANA	KET
1	LASTON SEGMENT TRANSMIGRASI	250 M	470,000,000	120 Hari Kalender	Lanjutan	PT. PEBANA	APBD
2	LANJUTAN IRIGASI TADAH AIR SOSA	250 M	190,000,000	90 Hari Kalender	Lanjutan	PT PLS	APBD
3	EMPANG KAMPUNG PINANG	LS	200,000,000	90 Hari Kalender	Perbaikan	CV.ATAN BERDIKARI	APBD
4	PERKUATAN TEBING BATANG KAPUR	100 M3	190,000,000	90 Hari Kalender	Baru	CV.HARMONI	APBD
5	BRONJONG SOSA	100 M3	189,386,000	70 Hari Kalender	Lanjutan	CV.TIFANI CITRAM	APBD
6	RABAT JALAN PANCA	150 M	100,000,000	60 Hari Kalender	Perbaikan	CV.LINTAS SUMBAR	APBD
7	PENGERASAN JLN TRAN	150 M	70,000,000	60 Hari Kalender	Perbaikan	CV.SAPRA MULYA	APBD
8	RABAT BETON MUDIAP SOPAN	115 M	70,000,000	60 Hari Kalender	Baru	CV.MADANI KONTRAKTOR	APBD
9	LANJUTAN BRONJONG SOSA	200 M	189,386,000	90 Hari Kalender	Lanjutan	CV.TIFANI CITRAM	APBD
10	RTLH	LS	180,000,000	40 Hari Kalender	Perbaikan	CV.ATAN BERDIKARI	APBD
11	PAGAR SMPN 06	60 M	87,000,000	40 Hari Kalender	Baru	CV.MADANI KONTRAKTOR	APBD
12	LABOR SMPN 06	LS	370,475,000	90 Hari Kalender	Baru	KOMITE	APBD
13	RUANG KELAS SMPN 06	LS	170,000,000	90 Hari Kalender	Baru	PT.PLS	APBD
14	PAGAR SDN 01 KOTO BANGUN	LS	149,378,000	70 Hari Kalender	Lanjutan	CV.	APBD
15	PERKUATAN TEBING BATANG KAPUR	550 M3	412,000,000	120 Hari Kalender	Baru	PT.RESTU ANEMER	APBD
16	RABAT BETON JALAN PANDAM	182 M	82.852.000	40 Hari Kalender	Baru	TPK	DANA DESA
17	RABAT BETON JALAN LANGKOK	308 M	143.901.000	60 Hari Kalender	Baru	TPK	DANA DESA
18	RABAT BETON JALAN LUBUK BATANG	550 M	88.920.000	60 Hari Kalender	Baru	TPK	DANA DESA
19	RABAT BETON JALAN LINGKAR TK DAN PEMBUKAAN JALAN	396 M	156.209.000	60 Hari Kalender	Baru	TPK	DANA DESA
20	RABAT BETON JALAN LINGKAR	324 M	121.409.000	60 Hari Kalender	Baru	TPK	DANA DESA
21	RABAT BETON JALAN SOPAN	300 M	152.652.000	60 Hari Kalender	Lanjutan	TPK	DANA DESA
22	PAGAR KANTOR NAGARI	26,5 M	38.600.000	40 Hari Kalender	Baru	TPK	ADD
23	PERBAIKAN JALAN NAGARI	57 M	24.270.000	30 Hari Kalender	Perbaikan	TPK	ADD
24	RABAT BETON JALAN	434 M	53.687.000	40 Hari	Baru	TPK	ADD

	GAMBIR III			Kalender			
25	RABAT BETON JALAN GAMBIR I	778 M	92.820.000	50 Hari Kalender	Baru	TPK	ADD
26	RABAT BETON JALAN GAMBIR II	480 M	58.789.842	40 Hari Kalender	Baru	TPK	ADD
27	RABAT BETO JALAN SOSA-BUKIT PIANGKOK	352 M	100.000.000	60 Hari Kalender	Baru	TPK	DAKN
28	RABAT BETON JALAN POSKESRI	200 M	100.000.000	40 Hari Kalender	Baru	TPK	DAKN

4. Kegiatan yang terlaksana Tahun 2018 :

No	Nama Proyek/Kegiatan	Vol	Jumlah	Waktu	SIFAT PROYEK	PELAKSANA	KET
1	Rabat Beton Jalan Sarasah	308 m	186.000.000	120 hari kalender	Lanjutan	CV.Raffa	APBD
2	Rabat Beton Jalan Lubuk Batang	550 m	120.000.000	90 hari Kalender	Lanjutan		APBD
3	Rabat Beton Jalan Transmigrasi	120 m	70.000.000	60 hari Kalender	Lanjutan	CV.Atan Berdikari	APBD
4	Rabat Beton Jalan SMP 6	107 m	70.000.000	60 hari Kalender	Lanjutan	cv.Raffa	APBD
5	Drainase SMP 6	125 m	168.000.000	60 hari kalender	Baru	CV.Raffa	APBD
6	Irigasi SEI Gemuruh	97 m	100.000.000	90 hari kalender	lanjutan	CV.Atan Berdikari	APBD
7	Rabat Beton Jalan Jorong III	376 M	189.000.000	60 Hari Kalender	Lanjutan	TPK	DD
8	Taman Bermain	1 Unit	50.000.000	40 Hari Kalender	Baru	TPK	DD
9	Drainase Jorong II	40 M	50.000.000	40 Hari Kalender	Baru	TPK	DD
10	Rabat Jalan Mudiak Sopan	80 m	35.000.000	30 Hari Kalender	Baru	TPK	DD
11	Rabat Beton Jalan Jorong II	240 M	150.000.000	60 Hari Kalender	Lanjutan	TPK	DD
12	Rabat Beton Jalan Jorong I	253 M	150.000.000	60 Hari Kalender	Lanjutan	TPK	DD
13	Aspal Jalan Alternatif	313 M	200.000.000	60 Hari Kalender	Lanjutan	TPK	DAKN
14	Lapangan Bola Futsal	1 Unit	50.000.000	40 Hari Kalender	Baru	TPK	DAKN
15	Drainase Lapangan Bola Kaki	158 M	100.000.000	60 Hari Kalender	Baru	TPK	DAKN
16	Jalan Sosa -Bukit Piangkok	600 M	200.000.00	60 Hari Kalender	Lanjutan	TPK	DAKN
17	Gor Pasar Baru	1 Unit	200.000.000	60 Hari Kalender	Baru	TPK	DAKN
18	Gedung Serba Guna	1 Unit	102.445.000	60 Hari Kalender	Lanjutan	TPK	DAKN
19	Rabat Beton Jalan Sawit	308 M	200.000.000	60 Hari Kalender	Baru	TPK	DAKN
20	Jalan Lapangan Bola Kaki	327,5 M	200.000.000	60 Hari Kalender	Perbaikan	TPK	DAKN
21	Rehap Kantor Nagari	1 Unit	50.000.000	40 Hari Kalender	Lanjutan	TPK	ADD
22	Rabat Beton Jalan Kebun Gambir I	371 M	50.000.000	40 Hari Kalender	Lanjutan	TPK	ADD
23	Rabat Beton Jalan Gambir II	371 M	50.000.000	40 Hari Kalender	Lanjutan	TPK	ADD
24	Pagar TK Harapan Ibu	44 M	50.000.000	40 Hari Kalender	Baru	TPK	ADD
25	Rabat Beton Jalan Gambir III	371 M	50.000.000	40 Hari Kalender	Lanjutan	TPK	ADD

5. Kegiatan yang terlaksana Tahun 2019 :

No	Nama Proyek/Kegiatan	Vol	Jumlah	Waktu	SIFAT PROYEK	PELAKSANA	KET
1	JALAN SOSA BUKIT PIANGKOK	209 M	89,271,000	60 Hari Kalender	Lanjutan	CV.DALIMO PLANO PERKASA	APBD
2	NORMALISASI BATANG KAPUR	LS	165,000,000	40 Hari Kalender	Baru	CV.ATAN BERDIKARI	APBD
3	PENGUATAN TEBING BATANG KAPUR	LS	165,000,000	40 Hari Kalender	Lanjutan		APBD
4	PEMBANGUNAN KANTOR SMP 6	LS	355,157,350	90 Hari Kalender	Baru	CV.ATAN BERDIKARI	APBD
5	PAGAR SD 03	LS	96,400,000	60 Hari Kalender	Lanjutan	CV.ULAKTEN	APBD
6	LASTON SEGMENT BANGUN MUARO PAITI	350 M	1,000,000,000	90 Hari Kalender	Lanjutan	PT.MULTIKON JAGAD PERKASA	APBD
7	TAMAN SD 03	LS	93,200,000	70 Hari Kalender	Baru	CV.KARYA 90	APBD
8	JALAN TK HARAPAN IBU	388 M	150.000.000	60 Hari Kalender	Perbaikan	Nagari	DD
9	RABAT BETON JALAN SAMPING RUMAH AYU	94 M	50.000.000	40 Hari Kalender	Baru	Nagari	DD
10	PENYIAPAN LAHAN GEDUNG POSKESRI	669,18 M3	70.000.000	30 Hari Kalender	Baru	Nagari	DD
11	PAGAR TK BUDI LUHUR	1 Unit	50.000.000	40 Hari Kalender	Baru	Nagari	DD
12	OBJEK WISATA PATAMUAN	1 Unit	95.000.000	60 Hari Kalender	Baru	Nagari	DD
13	RABAT BETON JALAN KEBUN GAMBIR III	371 M	50.000.000	40 Hari Kalender	Lanjutan	Nagari	DD
14	OBJEK WISATA LUBUK BATANG	1 Unit	65.000.000	40 Hari Kalender	Baru	Nagari	DD
15	JALAN TEPI SUNGAI SOSA	181 M	42.453.153	30 Hari Kalender	Lanjutan	Nagari	DD
16	RABAT JALAN SOPAN	193 M	100.000.000	60 Hari Kalender	Lanjutan	Nagari	DD
17	RABAT BETON JALAN RUMAH KAMIRI	292 M	150.000.000	60 Hari Kalender	Lanjutan	Nagari	DD
18	RABAT BETON JALAN GAMBIR II	371 M	50.000.000	40 Hari Kalender	Lanjutan	Nagari	DD
19	RABAT BETON JALAN GAMBIR I	371 M	50.000.000	40 Hari Kalender	Lanjutan	Nagari	DD
20	REHAP JALAN PANCAN	297 M	150.000.000	60 Hari Kalender	Lanjutan	Nagari	ADD
21	PONDASI PAGAR LAPANGAN BOLA KAKI	208 M	50.000.000	40 Hari Kalender	Baru	Nagari	ADD
22	DRAINASE JORONG III	86 M	50.000.000	40 Hari Kalender	Baru	Nagari	ADD
23	DRAINASE JORONG II	89 M	50.000.000	40 Hari Kalender	Baru	Nagari	ADD
24	RABAT BETON JALAN SIMPANG TUGU	151 M	50.000.000	40 Hari Kalender	Baru	Nagari	ADD

6. Kegiatan yang terlaksana Tahun 2020 :

No	Nama Proyek/Kegiatan	Vol	Jumlah	Waktu	SIFAT PROYEK	PELAKSANA	KET
1	REVITALISASI PASAR NAGARI KOTO BANGUN	LS	149,760,000	70 Hari Kalender	Perbaikan	CV.SAPTA MULTI KARYA	APBD
2	PAGAR SD 02 KOTO BANGUN	104 M	104.000.000	20 Hari Kalender	Lanjutan	CV.DUEK REZKI YURIF	APBD
3	POSKESRI JORONG III	1 Unit	100.000.000	20 Hari Kalender	Baru		APBD
4	NORMALISASI DAN BROJONG BATANG KAPUR	LS	187.000.000	20 Hari Kalender	Lanjutan		APBD

5	RABAT BETON JALAN SOPAN DAN GAMBIR	298 M	150.000.000	60 Hari Kalender	Lanjutan	Nagari	DD
6	PLAT DUKER JALAN SOPAN	1 Unit	40.000.000	40 Hari Kalender	Baru	Nagari	DD
7	DRAINASE LAPANGAN BOLA KAKI	160 M	99.553.153	60 Hari Kalender	Lanjutan	Nagari	DD
8	PLAT DUKER JALAN LINGKAR JORONG I	2 Unit	50.000.000	40 Hari Kalender	Baru	Nagari	DD
9	RABAT BETON JALAN SARASAH	350 M	200.000.000	60 Hari Kalender	Lanjutan	Nagari	DD
10	JALAN PINANG	228 M	97.000.000	40 Hari Kalender	Perbaikan	Nagari	ADD
11	JALAN SIMPANG TAHU	396 M	150.000.000	60 Hari Kalender	Perbaikan	Nagari	ADD
12	PEMBANGUNAN TK KASIH IBU	1 Unit	51.676.657	40 Hari Kalender	Baru	Nagari	DD

Kegiatan Sertifikasi dan serah terima Kegiatan Nagari





BAB III
POTENSI NAGARI

3.1. KEPARIWISATAAN

Nagari Koto Bangun









Objek wisata yang terdapat di Nagari Koto Bangun antara lain objek wisata air terjun Lubuak Batang dengan titik koordinat 0.276379,100.523884 terletak ditengah-tengah hutan yang disamping kanan dan kirinya terdapat lahan kebun gambir dan karet masyarakat Nagari Koto Bangun yang begitu indah dan memukau mata bagi wisatawan dan masih banyak objek wisata yg lain disekitar air terjun. Misalnya Langkuik Air Tungka dan Batu Anjiang di Patamuan Sosa namun belum terkelola dengan baik. Sekaligus jalan tersebut bisa dijadikan jalan produksi menuju perkebunan masyarakat. Objek wisata air terjun Lubuk Batang bisa diintegrasikan dengan objek wisata lainnya di Koto Bangun diantaranya :





1. Air terjun 3 tingkat di sungai Palimbek
2. Langkuik (Gua) Air Tungka
3. Jembatan gantung Lubuk Batu Kabau Batang Kapur Jorong II Koto Bangun dimana dibawahnya terbentang Lubuk Larangan Pokmaswas Masjid Mukhlisin Jorong II Koto Bangun Sepanjang lebih kurang 1 Km.
4. Batu Anjiang di Patamuan Jorong I Koto Bangun yang berdekatan dengan Lubuk Ikan Larangan Sosa dengan titik koordinat '0.275662,100.540568
5. Jembatan Gantung dan Pokmaswas SOSA Jorong I Koto Bangun (Juara Nasional POKMASWAS tahun 2012.

Pada waktu tertentu diselenggarakan semacam festival kesenian rakyat atau permainan anak nagari seperti Selaju Sampan, Potang Balimau dan acara-acara lainnya baik yang dibuat oleh Nagari ataupun para pemuda Nagari Koto Bangun.

Kawasan Objek wisata air terjun Lubuak Batang berjarak \pm 4 Km dari jalan raya yang merupakan objek Wisata yang alami. Untuk meningkatkan kualitas objek wisata dapat dilakukan dengan pembangunan sarana prasarana dan pengelolaan yang baik, sehingga dapat meningkatkan jumlah wisatawan dan juga dapat dilakukan dengan cara promosi yang bekerjasama dengan biro-biro perjalanan yang ada. Saat ini jumlah objek wisata di Nagari Koto Bangun cukup banyak memiliki potensi namun pengelolaannya belum terkoordinasi dan terencana dengan baik. Untuk membangkitkan dan meningkatkan mutu objek wisata tersebut, perlu dilakukan pengembangan objek yang sudah ada secara intensif, oleh karena itu perlu dilakukan program-program yang matang agar objek wisata yang ada diminati wisatawan.

3.2. KEAGAMAAN

Nagari Koto Bangun

Nagari Koto Bangun berpenduduk 100 % memeluk Agama Islam, setiap anak yang melanjutkan sekolah kejenjang lebih tinggi harus bisa membaca Alqur'an apalagi dengan perkembangan zaman dengan mudahnya masuk pengaruh dari luar yang dapat bisa merusak sendiri nilai agama, maka untuk menyikapi dan mengantisipasi di Nagari Durian Tinggi berkembang tempat pengajian dan belajar Agama mulai dari MDA/TPQ dan TPA.

Sarana dan Prasarana Ibadah Nagari Koto Bangun



Di Nagari Koto Bangun terdapat sarana dan parasarana Ibadah terdiri dari 4 Buah Masjid dan 7 buah Mushalla/Suarau. Dalam rangka menunjang pelaksanaan ibadah dan proses kegiatan-kegiatan keagamaan lainnya bagi anak-anak Nagari Koto Bangun. Nama dan alamat mushallah/ surau dapat dilihat pada tabel 9 dibawah ini :

Nama-nama Masjid Nagari Koto Bangun

No	Nama Masjid	Alamat	Jorong	Kondisi Bangunan
----	-------------	--------	--------	------------------

No	Nama Masjid	Alamat	Jorong	Kondisi Bangunan
1	Nur- Huda	Koto Bangun	I	Butuh Renovasi Atap
2	Mukhlisihh	Koto Bangun	II	Butuh Renovasi Atap
3	Bauitul Hikmah	Koto Bangun	III	Butuh Renovasi
4	Muhajirin	Koto Bangun	II	Butuh Renovasi

Nama-nama Surau Nagari Koto Bangun

No	Nama Surau	Alamat	Jorong	Kondisi Bangunan
1	Al-Muhajirin	Koto Bangun	II	Butuh Renovasi
2	Syafaat	Koto Bangun	I	Kelanjutan Pembangunan
3	Nur Huda	Koto Bangun	III	Butuh Renovasi
4	Nur Ikhwan	Koto Bangun	II	Butuh Renovasi
5	Al-Wathan	Koto Bangun	III	Kelanjutan Pembangunan
6	Sopan	Koto Bangun	III	Butuh Renovasi

3.2.1. Pendidikan MDTA/TPQ (Dipisahkan Kegiatan antara TPA dan MDTA)

Sekolah MDA/TPQ merupakan pendidikan agama yang diberikan kepada setiap anak di Nagari Koto Bangun rata-rata yang masih duduk di Sekolah Dasar (SD) untuk memberikan bekal Agama Islam kepada anak sejak dini dalam rangka mengenal ilmu Tauhid dan memahami kaidah-kaidah agama untuk mewujudkan siswa/i yang bisa tulis baca Al-Qur'an yang benar dalam melaksanakan ibadah dan berakhlak mulia. Adapaun data TPA/TPA, MDA . Dilihat dari tabel di atas bahwa rasio perbandingan guru dengan murid bervariasi antara 1 : 11 dan 1 : 48 hal ini terjadi karena kurang meratanya pengelolaan MDA/TPA di Nagari

Durian Tinggi yang juga berpengaruh terhadap kualitas lulusan MDA dan yang menjadi kendala yaitu kurangnya sarana dan prasarana serta rendahnya honor guru dan berpengaruh besar terhadap peningkatan mutu MDA. Adapun status kepemilikan tempat belajar anak-anak MDA/TPA adalah di Sekolah dan disurau.





Data MDA/TPQ di Kanagarian Koto Bangun

No	Nama MDA/TPA	Jumlah Guru	Jumlah Murid	Rasio Guru Dan Murid
1	MDA Muhajirin	4	43	
2	TPA Al-Muhajirin	4	67	
3	TPA Nur Ikhwan	3	30	
4	TPA Nur Huda	3	50	
5	TPA Al-Iqra'	1	15	
6	TPA Muklisihin	3	74	
7	TPA Al Hadid	8	95	
8	TPA Muhajirin	3	43	
9	TPA Al-Wathan	25	3	
	JUMLAH	25	352	

3.2.2. YASINAN

Dinagari Koto Bangun terdapat 4 kelompok Yasinan ada yang satu kelompok dan ada yang dua kelompok, hal itu dipengaruhi oleh jarak dan luas suatu jorong. Kelompok yasinan ini dinamai kelompok

Kongsi Kematian. Kelompok ini bersama-sama mendanai alat perlengkapan kematian mulai dari sabun , kain Kafan bahkan seluruh yang berkaitan dengan si mayat. Dan untuk menyatukan seluruh kelompok yasinan tersebut disetiap jorong diadakan wirid bersama secara bergantian dirumah-rumah peserta yasinan. Dan tidak tutup kemungkinan bersama-sama bepergian untuk takziah. Dalam kegiatan ini juga dilakukan arisan oleh anggota yasinan.

3.2.3. Lembaga Didikan Subuh (LDS)

Lembaga didikan Subuh adalah suatu Kegiatan pembinaan Santiwan dan santriwati di TPA untuk mengapresiasi diri dalam bentuk penampilan bakat keagamaan dan ditutup dengan santapan rohani dari guru-guru TPA (Guru Pembimbing) kegiatan ini dilaksanakan pada setiap hari minggu disetiap TPQ/MDTA yang ada di Nagari Koto Bangun.

Dalam rangka untuk memperkuat tali silatturrahmi dan persatuan antara santri-santri TPQ/MDTA yang ada di Nagari Koto Bangun juga mengikuti apel didikan subuh di kecamatan kapur IX.

3.2.4. Forum Komunikasi Guru TPQ/MDTA Nagari Koto Bangun

Untuk memperkuat tali silatturrahmi dan persatuan antara Guru TPQ/MDTA maka dibentuklah suatu forum yang dinamai “ **Forum Komunikasi Guru TPQ/MDTA Nagari Koto Bangun**” yang berfungsi sebagai penyelenggaraan Peringatan hari Besar Islam (PHBI) di Nagari Koto Bangun dan tidak lepas dari penyelenggaraan Khatam Qur'an bagi anak-anak Nagari Koto Bangun.

Adapun Pelaksanaan Khatam Qur'an Di Nagari Koto Bangun dilaksanakan secara bergiliran disetiap Jorong yang ada di Nagari Koto Bangun, sesuai dengan Peraturan Nagari Koto Bangun Nomor : 003 /N-KB/VI/2011 bahwa telah dilaksanakan Khatam Qur'an oleh Forum Komunikasi Guru TPQ/MDTA Nagari Koto Bangun" sejak Tahun 2011. Dimana Pesertanya adalah seluruh TPQ yang ada di Nagari Koto Bangun yang disatukan tempatnya disebuah masjid di setiap Jorong.

3.3. ADAT DAN KEBUDAYAAN

Negeri Koto Bangun



Dalam pelaksanaannya secara umum adat Minangkabau mengajak kepada masyarakatnya untuk senantiasa bertingkah laku baik dan bermoral mulia, tata kehidupan masyarakat minangkabau didasarkan pada falsafah hidup adat Minangkabau yaitu **Adat Basandi Syara' (ABS), Syara' Basandi Kitabullah (SBK) yang mempunyai makna Syara' Mangato Adat Mamakai.**







Gedung KAN/Serbaguna Nagari Koto Bangun

Dalam tata kehidupan masyarakat Nagari Koto Bangun selalu mengang teguh ajaran agama dan adat istiadat yang berlaku di Nagari. Penyelenggaraan pemerintahan dalam pelaksanaan pembangunan selalu menggunakan jalan musyawarah mufakat setiap pengambilan keputusan dengan melibatkan semua unsur masyarakat yang ada seperti niniak mamak, cadiak pandai, alim

ulama, bundo kanduang dan pemuda yang terakomodir dalam wadah lembaga Badan Permusyawaratan Nagari. Di zaman era globalisasi sekarang, perkembangan teknologi informasi dan komunikasi juga memberikan dampak negatif pada pelunturan nilai-nilai agama dan adat istiadat, disinilah peran penting tokoh agama dan adat untuk mengantisipasi dampak negatif masuknya pengaruh dari luar yang dapat merusak nilai-nilai agama dan adat istiadat tersebut dengan mendorong agar masyarakat dapat menghayati dan mengamalkan filosofis **ABS-SBK** dalam kehidupan sehari-hari. Nama suku dan Gelar Niniak Mamak dapat dilihat pada tabel Berikut ini :

NO	NAMA GELAR	SUKU KAMPUANG	KETERANGAN
1	YARNEDI, DT. BANDARO	Melayu	Pucuak Adat
2	YUSARLIS DT. ST. PENGULU	Mandahiliang	Kaampekk Suku
3	SUPRIADI, DT. PANGULU MUDO	Koto	Pisoko
4	BASRI. M, DT. PADUKO RAJO	Piliang	Pisoko
5	H. DAHRIS, DT. SINDO	Piliang Bungsu	Pisoko
6	ZAINAL GISRO, DT. SUTAN LELO	Piliang Soni	Pisoko

Nama Mamak Kepala Suku (Soko) di Nagari Koto Bangun :

NO	NAMA GELAR	SUKU KAMPUANG	KET
1	KARIYAL, SUTAN MARAJO	Melayu	Soko
2	MARIUNIR, SUTAN BANDARO	Melayu	Soko
3	MASRIANDI SUTAN RAJO IMBANG	Mandahiliang	Soko
4	AGUSRI MALIN KAYO	Mandahiliang	Soko
5	HASBI, DUKO SINARO	Mandahiliang	Soko
6	NASRUL	Koto	Soko
7	NIZARCAN	Piliang	Soko
8	ERINEDI	Piliang	Soko
9	ABRAR	Piliang	Soko
10	AZIR	Piliang Bungsu	Soko
11	JUFRI	Piliang Soni	Soko

3.4. KOMODITAS PERTANIAN DAN PERKEBUNAN

Nagari Koto Bangun





Luas Nagari Koto Bangun **8.300** Ha dari kondisi topografi yang ada berpengaruh terhadap kehidupan sosial ekonomi masyarakat, dan ketersediaan lahan, penggunaan lahan di Nagari Koto Bangun didominasi oleh areal perkebunan dan persawahan.

Berdasarkan hal tersebut di atas penggunaan lahan perkebunan dan pertanian merupakan sektor andalan Nagari Koto Bangun sampai saat ini, hal ini didukung dengan kondisi alam seperti topografi, iklim, curah hujan dan tanah yang sangat mempengaruhi

aktivitas perkebunan dan pertanian terutama komoditi gambir, karet, sawit dan padi.

Disamping pertanian tanaman pangan (padi), perkebunan di Nagari Koto Bangun merupakan potensi yang dapat dikembangkan bagi perekonomian masyarakat, luas lahan perkebunan di Kenagarian Koto Bangun lebih dari separoh luas wilayah Koto Bangun yang dominan dengan perkebunan Gambir dan karet melihat tata letak perkebunan terdapat disemua Jorong.

Pada umumnya perekonomian Nagari Koto Bangun tergantung pada hasil komoditi perkebunan terutama hasil kebun gambir , Karet ,Kebun Sawit sedangkan tanaman lain seperti Petani sawah , kebun coklat , jengkol , pinang itu adalah hasil tambahan oleh masyarakat untuk mencukupi biaya anak sekolah dan keperluan lainnya . Nagari Koto Bangun juga mempunyai satu pasar yang dinamakan pasar nagari Koto Bangun, di pasar ini juga terjadi transaksi ekonomi masyarakat, baik berupa jual beli kebutuhan sehari maupun tempat penjualan hasil perkebunan seperti penjualan Gambir.

Dimana penjualan gambir masyarakat dilakukan ditempat khusus yang telah disediakan oleh Nagari. Sedangkan pedagang atau pembeli dari gambir tersebut adalah datang dari pedagang yang ada di Nagari Koto Bangun dan luar nagari koto Bangun. Masyarakat sangat diuntungkan oleh adanya Pasar Nagari, karena harga dari hasil perkebunan atau pertanian mereka akan tetap stabil dan terjadinya persaingan harga akibat dari banyaknya pedagang dari luar yang datang ke pasar Nagari Koto Bangun.

Harga komoditi hasil perkebunan apabila harga stabil maka kegiatan ekonomi meningkat tetapi apabila harga anjlok/turun perekonomian pun anjlok pula, untuk itu Pemerintahan Nagari berusaha maksimal dalam mempertahankan harga komoditi ini dengan cara sbb :

1. Menyatakan Penimbangan hasil produksi hasil kebun Gambir di Los Penimbangan yang telah ditetapkan yaitu Pasar Koto Bangun dengan jam penimbangan jam 08.00 WIB s/d selesai 17.30 WIB , bagi yang tidak mengindahkan peraturan ini akan diberikan sanksi sesuai dengan aturan yang telah ditetapkan .
2. Pemerintahan Nagari mengalokasikan dana untuk pembuatan Los Gambir pada tahun 2007 agar daya tampung gambir masyarakat terpenuhi .

Data Luas Perkebunan dan Lahan pertanian

No	Uraian	Luas Lahan	Total Hasil/Tahun	Ket
1	Kebun Gambir	879 Ha	Rp. 6,5 M	
2	Kebun Karet	915 Ha	Rp. 5,9 m	
4	Kebun Kelapa Sawit	34 Ha	Rp. 408 juta	
5	Sawah	152 Ha	Rp. 3.04 M	
6	Dll	13 Ha		

Didalam melaksanakan kegiatan kegiatan pertanian ataupun perkebunan masyarakat Nagari Koto Bangun banyak melakukan secara berkelompok ini bisa kita lihat dari banyaknya kelompok-kelompok pertanian, perkebunan dan perikanan yang ada di Koto Bangun. Dimana kita bisa lihat dari data dibawah ini.

Data Kelompok Pertanian

NO	Nama Kelompok	Jumlah Anggota	Luas Lahan	Alamat
1	Kampung Pinang	30	50 Ha	Jr III
2	Bina Sejahtera	20	34 Ha	Jr I
3	Kasang Kapini	21	23 Ha	Jr I
4	Panen Raya	27	130 Ha	Jr I
5	Berkah	21	45 Ha	Jr I
6	Mongan Maimbau	33	92 Ha	Jr III
7	Harapan Bersama	25	58 Ha	Jr II

8	Sungai Gemuruh	21	22 Ha	Jr. I
9	Ikhlas	22	19, 10 Ha	Jr. I
10	Boyang Saiyo	22	20 Ha	Jr. I
11	Semangat Baru	23	17,5 Ha	Jr. I
12	Tang Kopus Jaya	25	12,5 Ha	Jr. I

3.5. PEMUDA DAN PKK

Nagari Koto Bangun

3.5.1. Pemuda dan Olahraga

Di Nagari Koto Bangun organisasi Kepemudaan disetiap jorong dan organisasi kepemudaan di Nagari yang akan mengkoordinir adalah Karang taruna Nagari Koto Bangun (Pemuda Nagari Koto Bangun). Setiap acara yang akan dilaksanakan di setiap Jorong harus terlebih dahulu berkoordinasi dengan Ketua Pemuda Nagari Koto Bangun.



Salah satu Foto Lapangan Bolakaki di Nagari Koto Bangun



Nama-nama Pengurusan IKATAN PEMUDA Nagari Koto Bangun

NO	N A M A	J A B A T A N	KETERANGAN
1	ASRIYON	KETUA	
2	ZHILATUL HASRI	SEKRETARIS	
3	ALFEBBY DASMIR	BENDAHARA	
4	ZAINAL GISRO	SEKSI OLAH RAGA	
5	CESE MIZESIH	SEKSI KESENIAN	
6	ARNENDO	SEKSI KEAGAMAAN	
7	LODI HENDRAYANI	SEKSI PENDIDIKAN DAN PEMBERDAYAAN	

Yang paling menonjol keolahragaan ini adalah Bolakaki, karena olah raga ini setiap Tahunnya di adakan pertandingan di kecamatan. Dalam rangka memperingati Hari kemerdekaan Republik Indonesia (HUT-RI) Di setiap tahunnya. Sedangkan untuk pencarian bibit dilakukan oleh SSB Nagari Koto Bangun.

Pengurusan SEKOLAH SEPAK BOLA (SSB) Nagari Koto Bangun

NO	N A M A	J A B A T A N	KETERANGAN
1	ALWI AFANDI	KETUA	
2	REDI KARYADI	SEKRETARIS	
3	YENDRA FITRI	BENDAHARA	
4	ALWI AFANDI	PELATIH	
5	FADIL FAIDI	Pelatih	

3.5.2. PKK

Tim Penggerak PKK Nagari Koto Bangun

NO	N A M A	J A B A T A N	KETERANGAN
1	NOVARINA, S.Pd	KETUA	
2	YULNETI	WAKIL KETUA	
3	DERMAWATI, S.Pd	WAKIL KETUA	
4	YENTI	WAKIL KETUA	
5	YOPI ASRIWANTI, S.Pd	SEKRETARIS	
6	ASISA FITRI, S.Pd	SEKRETARIS	
7	NOVARINA, A. Md.Keb	BENDAHARA	
8	ARNIS, S.Pd	KETUA POKJA I	
9	ANDRI NOVERA, S.Pd	KETUA POKJA II	
10	RESDA YENTI, S.Pd	KETUA POKJA III	
11	ENDRAWATI	KETUA POKJA IV	



Adapun kegiatan PKK Nagari Koto Bangun diantaranya :







3.6. PENDIDIKAN

Nagari Koto Bangun



Pendidikan merupakan aspek yang sangat penting dan harus mendapatkan perhatian dari semua pihak, keberhasilan dunia pendidikan bukan saja ditentukan oleh Pemerintah dan guru saja, masyarakat juga mempunyai peran yang sangat menentukan keberhasilan pendidikan, aktifitas penyelenggaraan pendidikan di Nagari Koto Bangun ada terdiri dari :

Data Jumlah murid dan guru di Nagari Koto Bangun

NO	NAMA SEKOLAH	JUMLAH MURID			JUMLAH GURU	NAMA KEPALA SEKOLAH
		L	P	JMLH		
1	TK KASIH IBU	15	9	24	3	Kuratul Aini, S.Pd
2	TK HARAPAN IBU	14	10	24	3	Naswartin, S.Pd
3	TK BUDI LUHUR	9	14	23	3	Azwil, S.Pd
4	SD N 01 KOTO BANGUN	83	66	149	11	Jarjis, S.Pd
5	SD N 02 KOTO BANGUN	42	22	66	10	Alimisna, S.Pd
6	SD N 03 KOTO BANGUN	61	59	120	12	Azmaiyar, S.Pd
7	SD N 04 KOTO BANGUN	68	57	125	14	Azmaiyar, S.pd
8	SD N 05 KOTO BANGUN	29	22	51	8	Dasminar. S.Pd
9	SMP N 06 KEC.KAPUR IX	69	78	144	12	Idrizal, S.Pd

Pendidikan merupakan aspek yang sangat penting dan harus mendapatkan perhatian dari semua pihak, keberhasilan dunia pendidikan bukan saja ditentukan oleh Pemerintah dan guru saja, masyarakat juga mempunyai peran yang sangat menentukan keberhasilan pendidikan, aktifitas penyelenggaraan pendidikan di Nagari Koto Bangun ada terdiri dari:

Pendidikan umum yang ada di Nagari Koto Bangun, yaitu TK, SD, keberadaan sekolah tersebut sudah banyak memberikan kontribusi terhadap peningkatan Sumberdaya Manusia penduduk Nagari Koto Bangun untuk memberikan kehidupan yang lebih baik dimasa yang

akan datang, untuk lebih jelasnya potensi yang dimiliki dibidang pendidikan di Nagari Koto Bangun.

3.6.1. Taman Kanak – Kanak (TK)

Pendidikan TK merupakan pendidikan persiapan yang dilakukan setiap anak sebelum memasuki sekolah dasar, dengan berkembangnya dunia pendidikan saat ini yang mengacu kepada KTSP (Kurikulum Tingkat Satuan Pendidikan) dan diiringi peningkatan perekonomian masyarakat keberadaan TK sangat diperlukan, hal ini dapat dilihat bahwa kualitas murid-murid SD yang mempunyai Basis pendidikan TK akan berbeda tingkat kemampuannya dengan murid SD yang tidak memiliki latar belakang pendidikan TK, dilihat dari pengamatan di lapangan mutu pendidikan dan fasilitas yang dimiliki TK di Nagari Koto Bangun masih sangat rendah. Hal ini dapat dilihat dari segi bangunan dan Fasilitas yang dimiliki oleh sekolah tersebut.

Data sekolah Taman Kanak-Kanak di Nagari Koto Bangun

No	Nama Sekolah	Jorong	Jlh Guru (orang)	Jlh Murid (orang)	Rasio Guru dan Murid
1	TK Kasih Ibu	Jorong I Koto Bangun	3	23	7.66 %
2	TK Harapan Ibu	Jorong II Koto Bangun	3	10	3,33 %
3	TK Budi Luhur	Jorong III Koto Bangun	3	24	8 %

Sarana dan Prasarana TK di Nagari Koto

No	Nama Sekolah	Lokasi/ Jorong	Sarana dan Prasarana			
			Gedung	Jlh Ruang	Tempat Bermain	Alat Bermain
1	TK Kasih Ibu	Jorong I Koto Bangun	Milik Sendiri	2	ada	Ada (Tdk Lengkap)
2	TK Harapan Ibu	Jorong II Koto Bangun	diPinjam	2	ada	Ada (Tdk Lengkap)
3	TK Budi Luhur	Jorong III Koto Bangun	Milik sendiri	2	ada	Ada (Tdk Lengkap)

Menurut data di atas bahwa jumlah guru, murid , sarana dan prasarana yang dimiliki masih jauh dari harapan, untuk pengembangan TK dimasa yang akan datang perlu pembenahan secara bertahap dan menyeluruh.



3.6.2. Pendidikan Sekolah Dasar (SD)



Pendidikan dasar adalah merupakan dasar dari semua kegiatan proses belajar dan mengajar mulai dari pengembangan ilmu, pembentukan karakter dan mental serta pengenalan lingkungan dan kreatifitas anak agar bisa berkembang dan siap melanjutkan pendidikan kejenjang yang lebih tinggi, Sekolah pendidikan dasar yang ada di Nagari Koto Bangun terdapat 5 buah Sekolah Dasar.



Data Jumlah murid dan guru di Nagari Koto Bangun tahun 2016

NO	NAMA SEKOLAH	JUMLAH MURID			JML GURU	NAMA KEPALA SEKOLAH
		L	P	JML		
1	SD N 01 Koto Bangun	83	66	149	11	HASWATI REKNI, M.Pd
2	SD N 02 Koto Bangun	42	22	66	10	SUHAIMI ,S.Pd
3	SD N 03 Koto Bangun	61	59	120	12	IDESRI, MPd
4	SD N 04 Koto Bangun	68	57	125	14	METRIWINA, S.Pd
5	SD N 05 Koto Bangun	29	22	51	8	AZMI, S.Pd

Data Sekolah Dasar di Kanagarian Koto Bangun

No	Nama Sekolah	Jlh Guru (orang)		Jlh Murid (Orang)	Rasio Guru dan Murid	Ket
		PNS	Non PNS			
1	SDN 01 Koto Bangun	9	2	199	5.02 %	
2	SDN 02 Koto Bangun	9	2	78	11.53 %	
3	SDN 03 Koto Bangun	7	3	105	9.52 %	
4	SDN 04 Koto Bangun	6	3	49	22.00 %	
5	SDN 05 Koto Bangun	3	3	43	22.00 %	

Dari data diatas terlihat bahwa rasio perbandingan guru dan murid rata-rata sudah mencukupi sesuai dengan standar nasional pendidikan tentang rasio guru dan murid yaitu 1 : 30 (1 orang guru 30 murid) namun kecukupan rasio belum menjamin keberhasilan pendidikan dalam peningkatan mutu pendidikan akan tetapi ditentukan beberapa Faktor diantaranya yaitu :

1. Kelengkapan sarana dan prasarana penunjang seperti lapangan olahraga dan ruangan Komputer.
2. Peran masyarakat dan Pemerintahan Nagari memberikan dukungan kepada pihak sekolah
3. Perlu kesamaan pandangan antara pihak sekolah, komite sehingga dapat memotifasi siswa untuk belajar secara baik sesuai dengan penerapan KTSP.
4. Pengelolaan dan pengorganisasian sekolah dalam bentuk manajemen yang baik, serta menyusun rencana strategis sekolah bersama komite.

3.6.3. Pendidikan Sekolah Menengah Pertama (SMP)



Dalam Bidang pendidikan Nagari Koto Bangun mengalami perkembangan yang seknipikan ini terlihat dari banyaknya anak-anak dari Nagari koto Bangun yang bersekolah dan melanjutkan pendidikan ke SLTA dan perguruan tinggi, di samping itu pemerintah juga sangat memperhatikan pendidikan di Nagari koto Bangun ini terbukti dengan

berdirinya SMP N 6 Kecamatan Kapur IX pada tahun 2016. Data Jumlah Murid dan Guru di Nagari Koto Bangun tahun 2016

NO	NAMA SEKOLAH	JUMLAH MURID			JUMLAH GURU	NAMA KEPALA SEKOLAH
		L	P	JMLH		
1	SMP N 06 KEC.KAPUR IX	111	62	173		Dra. Ganefi



3.7. KESEHATAN

Nagari Koto Bangun

Dalam bidang kesehatan masyarakat, Nagari Koto Bangun cukup peduli tentang kesehatan baik kesehatan pribadi maupun kesehatan lingkungan tempat tinggal mereka, dimana kita bisa melihat bagaimana masyarakat mau membersihkan pekarangan-pekarangan sendiri dan perkarangan sarana umum. Disamping itu masyarakat juga mendukung dari program program kesehatan dan keluarga Berencana, bisa kita lihat dimana di tempat-tempat pelayanan kesehatan masyarakat seperti POS Yandu, ibu-ibu membawa Balitanya ke pos Yandu dan juga ibu-ibu yang memeriksakan kehamilan/ kesehatannya serta Pelayanan Keluarga Berencana. Dalam tingkat partisipasi PUS yang ikut KB berkisar 68 persen PUS.



Data Tingkat Kesehatan Masyarakat :

Persentase bayi meninggal Nagari Koto Bangun:

Tahun	Jumlah Bayi	Bayi Lahir Meninggal	%	Bayi Meninggal	%
2019	70	-		-	
2020	67	-		-	

Persentase Balita bergizi baik Nagari Koto Bangun

Jorong	2019				2020			
	Jumlah Balita Seluruhnya	Jumlah Balita Ditimbang	Jumlah Balita Gizi Baik	% Gizi Baik	Jumlah Balita Seluruhnya	Jumlah Balita ditimbang	Jumlah Balita gizi Baik	% gizi Baik
Jorong I	120	120	120	100%	125	83	83	100 %
Jorong II	83	83	83	97,6 %	99	80	79	98,7%
Jorong III	91	91	91	100 %	88	65	65	100 %

Jumlah	359	242	240		312	251	227
--------	-----	-----	-----	--	-----	-----	-----

FORMULIR 4 GEORGRABIS KONVERSI/DESA
LAPORAN KONVERSI/DESA PANGRAHAN SURTUNG TINGKAT DESA
TERMINAL GENERAL BANGUN TAHUN 2019/2020

Kabupaten : **LEBAH PULUH KOTA** Kecamatan : **KAPUR OK**
 Distrik : **KOTO BANGUN** Tahun : **2019**

TABEL 1. JUMLAH MAMAK 1.000 NPK (SU HAWI DAN ANAK 0-23 BULAN)

Kategori	JML TOTAL MAMAK TAHUN 2019/2020	SU (HAWI)		ANAK 0 - 23 BULAN	
		TOTAL	REK/REKSI	TOTAL	REK/REKSI
Jumlah	427	21	2	10%	2

TABEL 2. MODEL PERUBAHAN DESA PANGRAHAN SURTUNG (SU) KOTA/DESA

Kategori	JUMLAH TOTAL ANAK USA 0 - 23 BULAN	REKSI (INDIVIDUAL)	Stunting (Rasio Stunting)	Merah (Tingkat) Stunting
Jumlah	100	100	2	2

TABEL 3. KEMERUPAKAN KONVERSI/DESA PANGRAHAN SURTUNG BAGE 1.000 NPK



Kategori	Indikator	Berkas	%
Desa Baru	1. Ada Tim Penggerak Kelurahan/Desa yang aktif dan terorganisir dalam melaksanakan kegiatan	100	100%
	2. Ada Tim Penggerak Kelurahan/Desa yang aktif dan terorganisir dalam melaksanakan kegiatan	100	100%
	3. Ada Tim Penggerak Kelurahan/Desa yang aktif dan terorganisir dalam melaksanakan kegiatan	0	0%
	4. Ada Tim Penggerak Kelurahan/Desa yang aktif dan terorganisir dalam melaksanakan kegiatan	66	66%
	5. Ada Tim Penggerak Kelurahan/Desa yang aktif dan terorganisir dalam melaksanakan kegiatan	2	2%
	6. Berhasil Terwujud Desa Baru (Desa) yang aktif dan terorganisir dalam melaksanakan kegiatan	12	12%
	7. Berhasil Terwujud Desa Baru (Desa) yang aktif dan terorganisir dalam melaksanakan kegiatan	4	4%
	8. Ada Tim Penggerak Kelurahan/Desa yang aktif dan terorganisir dalam melaksanakan kegiatan	10	10%
Desa Lama	1. Berhasil Terwujud Desa Baru (Desa) yang aktif dan terorganisir dalam melaksanakan kegiatan	10	10%
	2. Berhasil Terwujud Desa Baru (Desa) yang aktif dan terorganisir dalam melaksanakan kegiatan	10	10%
	3. Berhasil Terwujud Desa Baru (Desa) yang aktif dan terorganisir dalam melaksanakan kegiatan	10	10%
	4. Berhasil Terwujud Desa Baru (Desa) yang aktif dan terorganisir dalam melaksanakan kegiatan	10	10%
	5. Berhasil Terwujud Desa Baru (Desa) yang aktif dan terorganisir dalam melaksanakan kegiatan	10	10%
	6. Berhasil Terwujud Desa Baru (Desa) yang aktif dan terorganisir dalam melaksanakan kegiatan	10	10%
	7. Berhasil Terwujud Desa Baru (Desa) yang aktif dan terorganisir dalam melaksanakan kegiatan	10	10%
	8. Berhasil Terwujud Desa Baru (Desa) yang aktif dan terorganisir dalam melaksanakan kegiatan	10	10%
	9. Berhasil Terwujud Desa Baru (Desa) yang aktif dan terorganisir dalam melaksanakan kegiatan	10	10%
	10. Berhasil Terwujud Desa Baru (Desa) yang aktif dan terorganisir dalam melaksanakan kegiatan	10	10%

TABEL 4. RINGKASAN KEMERUPAKAN KONVERSI/DESA

No	Terdapat	Jumlah Berkas	Presentase Berkas (%)
1	Berkas	2	2%
2	Berkas	10	10%
TOTAL TERBUKTI KEMERUPAKAN DESA		12	12%

TABEL 5. RINGKASAN KEMERUPAKAN DESA PANGRAHAN SURTUNG

No	Indikator	TOTAL ALUR/DESA	Indikator	Presentase (%)
1	Berkas	100	100	100%
2	Berkas	100	100	100%

**FORMULIR 8 (SCORECARD KONVERGENSI DANA)
LAPORAN KONVERGENSI PENCERAMAH STUNTING TINGKAT DESA
TERHADAP SASARAN USIAH TANGGA 1.000 HPY**

Kabupaten : LIMA PULUH KOTA Kecamatan : KAPUR IK
Desa : KOTO BANGUN Tahun : 2019

TABEL 1. JUMLAH SASARAN 1.000 HPY (SUKU HAWA DAN ANAK 0-23 BULAN)

Sasaran	JML TOTAL RUMAH TANGGA 1.000 HPY	SUKU HAWA		ANAK 0 - 23 BULAN	
		TOTAL	KIK/MSD	TOTAL	POS YANDU/ POS BUBUN/SDUNTOH
Jumlah	127	21	2	106	2

TABEL 2. HARGA PERKHIDMATAN TRAK PERTUNJANGAN DAN/ATAU GUNA STUNTING

Sasaran	JUMLAH TOTAL ANAK USIA 0 - 23 BULAN	HEJAU (INDIKATOR)	Kuning (Risiko Stunting)	Merah (TinggiRisiko Stunting)
Jumlah	106	106	2	0

TABEL 3. KEBERKAPAN KONVERGENSI PAKET LAYANAN PENCERAMAH STUNTING SAS 1.000 HPY

Sasaran	Indikator	Jumlah	%
Materi	1. Berhasil mengkonstruksi kementerian paling sedikit 4 kali dalam kementerian kementerian.	11	100%
	2. Berhasil mendapatkan dan menerima 1 paket ceramah dasar (PCT) setiap tahunnya ke rumah-rumah.	10	100%
	3. Berhasil melaksanakan kegiatan layanan konseling risiko stunting di rumah-rumah sasaran.	1	100%
	4. Berhasil mengkonstruksi kegiatan konseling risiko stunting di rumah-rumah sasaran ke rumah-rumah sasaran.	10	100%
	5. Berhasil mengkonstruksi kegiatan konseling risiko stunting di rumah-rumah sasaran ke rumah-rumah sasaran (KIC) di rumah-rumah sasaran.	2	100%
	6. Berhasil mengkonstruksi kegiatan konseling risiko stunting di rumah-rumah sasaran ke rumah-rumah sasaran (KIC) di rumah-rumah sasaran.	11	100%
	7. Berhasil mengkonstruksi kegiatan konseling risiko stunting di rumah-rumah sasaran ke rumah-rumah sasaran.	4	100%
	8. Berhasil mengkonstruksi kegiatan konseling risiko stunting di rumah-rumah sasaran ke rumah-rumah sasaran.	26	100%
Anak 0-23 bulan	1. Berhasil melaksanakan kegiatan konseling risiko stunting di rumah-rumah sasaran ke rumah-rumah sasaran.	11	100%
	2. Anak usia 0-23 bulan diukur berat badannya di rumah-rumah sasaran ke rumah-rumah sasaran.	11	100%
	3. Anak usia 0-23 bulan diukur tinggi badannya di rumah-rumah sasaran ke rumah-rumah sasaran.	11	100%
	4. Orang tua/pengasuh yang memiliki anak usia 0-23 bulan mengikuti kegiatan konseling risiko stunting di rumah-rumah sasaran ke rumah-rumah sasaran.	11	100%
	5. Anak usia 0-23 bulan dengan status gizi buruk, gizi kurang, dan stunting mengikuti kegiatan konseling risiko stunting di rumah-rumah sasaran ke rumah-rumah sasaran.	1	100%
	6. Rumah Tangga anak usia 0-23 bulan memiliki akses ke rumah-rumah sasaran ke rumah-rumah sasaran.	100	100%
	7. Rumah Tangga anak usia 0-23 bulan memiliki akses ke rumah-rumah sasaran ke rumah-rumah sasaran.	10	100%
	8. Anak usia 0-23 bulan memiliki akses ke rumah-rumah sasaran ke rumah-rumah sasaran.	70	100%
	9. Anak usia 0-23 bulan memiliki akses ke rumah-rumah sasaran ke rumah-rumah sasaran.	24	100%
	10. Orang tua/pengasuh yang memiliki anak usia 0-23 bulan mengikuti kegiatan konseling risiko stunting di rumah-rumah sasaran ke rumah-rumah sasaran.	11	100%
Anak 2-4 tahun	1. Anak usia 2-4 tahun mengikuti kegiatan konseling risiko stunting di rumah-rumah sasaran ke rumah-rumah sasaran.	11	100%

TABEL 4. TINGKAT KONVERGENSI DESA

No	SASARAN	JUMLAH RUMAH TANGGA		
		TANGGA DITUNDA	BERTANGGUNG DITUNDA	TINGKAT KONVERGENSI (%)
1	SUKU HAWA	2	11	81%
2	ANAK 0-23 BULAN	0	106	100%
TOTAL PAKET KONVERGENSI DESA		2	117	98%

TABEL 5. PENYALURAN DANA DANA DALAM PENCERAMAH STUNTING

No	BIDANG/KELOMPOK	TOTAL ALOKASI DANA	REKORD EKSEKUSI PENCERAMAH STUNTING	
			ALOKASI DANA	% (PERSEN)
1	Manajemen Desa	Rp 500.000	100.000.000	100%
2	Manajemen Desa	10.000.000	10.000.000	100%



KEPALA DESA
KOTO BANGUN



SEKRETARIS DESA
KOTO BANGUN

- a. Jumlah Kegiatan POS Yandu Setiap bulannya
1. Pendaftaran
 2. Penimbangan
 3. Pencatatan

4. Pelayanan
5. Penyuluhan
6. PMT dan penanggulangan Diare.

Jumlah Pos yandu yang ada di Nagari Koto Bangun adalah 3 Pos Yandu dengan jumlah kader masing-masing Pos Yandu ada 5.

Jumlah Kader Yandu Nagari Koto Bangun :

Jorong	Sarana			Tenaga Medis		Jumlah Kader	Ket
	Puskesmas	Poskesri	Posyandu	Dokter	Bidan		
Jorong I	-	1	1	-	1	5	
Jorong II	-	1	1	-	1	5	
Jorong III	-	1	1	-	1	5	
Jumlah	-	3	3	-	3	15	

Rumah Tangga tercakupi Air Bersih Nagari Koto Bangun

Tahun	Jumlah Rumah Tangga	Air Bersih	%
Tahun 2019	813	617	75,89 %
Tahun 2020	816	723	88,60 %

Rumah Tangga memiliki WC/ Jamban Nagari Koto Bangun

Tahun	Jumlah Rumah Tangga	WC/ Jamban	%
Tahun 2019	813	743	91,38 %
Tahun 2020	816	751	92,03 %

Jumlah Pus Menjadi Peserta KB Nagari Koto Bangun

N	Jorong	Jumlah PUS	Peserta KB						JML
			IUD	IMP	MO	STK	PIL	KDM	

o									
1	Jorong I	338	8	7	5	129	61	1	211
2	Jorong II	240	9	14	3	84	81	2	193
3	Jorong III	218	2	4	3	25	25	2	61
	Jumlah	796	19	25	11	238	167	5	465

Peningkatan kualitas kesehatan masyarakat serta menciptakan lingkungan bersih dan sehat merupakan salah satu bagian yang terpenting dalam proses pembangunan kesehatan masyarakat, hal ini didukung oleh program Nasional yang ditindak lanjuti program Pemerintah Kabupaten Lima Puluh Kota yaitu penempatan Bidan pada setiap Jorong untuk melayani kesehatan masyarakat.

Untuk mewujudkan program kabupaten tersebut diperlukan keterlibatan semua pihak yang terkait dimulai dari aparatur Pemerintah Daerah, Pemerintah Nagari terutama sekali dukungan dan peran aktif dari masyarakat, peran serta masyarakat dalam mendukung program kesehatan ini akan membawa pengaruh positif kualitas hidup masyarakat secara menyeluruh.

Jumlah Fasilitas Kesehatan di Nagari Koto Bangun.

N o	Jorong	Puskes mas	Postu	Polindes	Posyandu	Dokter/ perawat	Bidan
1	Jorong I	-	-	1	1	-	1
2	Jorong II	1	-	1	2	-	1
3	Jorong III	-	-	1	1	-	1

Dari data diatas jumlah fasilitas kesehatan yang ada di Nagari Koto Bangun sudah memadai walaupun belum dikatakan cukup, karena sarana dan prasarana yang ada masih terbatas, apalagi Posyandu yang ada kondisinya sangat memprihatinkan, dari

jumlah 4 Posyandu , 80 % menumpang diteras rumah penduduk dan belum ada satupun Posyandu yang representatif, sebagaimana yang dapat dilihat dari kegiatan kesehatan sebagai berikut :

Dari data diatas jumlah fasilitas kesehatan yang ada di Nagari Koto Bangun sudah memadai walaupun belum dikatakan cukup, karena sarana dan prasarana yang ada masih terbatas, apalagi Posyandu yang ada kondisinya sangat memprihatinkan, dari jumlah 4 Posyandu , 80 % menumpang diteras rumah penduduk dan belum ada satupun Posyandu yang representatif, sebagaimana yang dapat dilihat dari kegiatan kesehatan sebagai berikut :

3.7.1. Poskesri

Puskesri yang ada di Nagari Koto Bangun adalah Puskesmas tingkat Nagari sehingga sangat memudahkan bagi masyarakat yang membutuhkan pelayanan kesehatan, dengan jumlah penduduk 4.031 Jiwa yang membutuhkan pelayanan kesehatan sarana dan prasarana yang ada tidak memadai seperti tidak adanya ruang rawat inap.

3.7.2. Polindes

Di Nagari Koto Bangun terdapat 3 Polindes yang pertama terletak di Jorong I Koto Bangun, Jorong II Koto Bangun dan di Jorong III Koto Bangun. Ketiga Polindes tersebut sudah mempunyai bidan yang sangat aktif untuk memberikan pelayanan kesehatan namun kondisi sarana dan prasarana sangat terbatas.



3.7.3. Posyandu

Bahwa untuk Meningkatkan koordinasi, pembinaan, fasilitas, dan bantuan yang berkaitan dengan fungsi dan Kinerja Pos Pelayanan

Terpadu (POSYANDU) di Nagari Koto Bangun perlu ditetapkan struktur kepengurusan nama dan kader POSYANDU Nagari.

Selain sarana kesehatan yang ada seperti Puskesmas, Postu, Praktek Bidan, Nagari Koto Bangun juga memiliki Posyandu sebanyak 4 buah yang tersebar di 3 Jorong, posyandu yang ada memiliki kader yang aktif sebanyak 16 orang. Pelaksanaan Posyandu yang ada saat ini menggunakan Polindes, dan belum mempunyai posyandu yang layak dan mandiri, tingkat partisipasi masyarakat terhadap program kesehatan melalui posyandu masih rendah.

JORONG I

Nama Posyandu : SUKA RAMAI

Tenaga Kesehatan : **ENDRAWATI, A.Md.Keb**

NO	NAMA	ALAMAT
1	DWI DESVITA	Jorong I Koto Bangun
2	SELMANETI	Jorong I Koto Bangun
3	IMES	Jorong I Koto Bangun
4	SEFNI RENCENE	Jorong I Koto Bangun
5	LESNI	Jorong I Koto Bangun

JORONG II

Nama Posyandu : Harapan Ibu

Tenaga Kesehatan : **NOVARINA, S.Tr.Keb**

NO	NAMA	ALAMAT
1	MEGAWATI	Jorong II Koto Bangun
2	WITA	Jorong II Koto Bangun
3	RATNA DEWI	Jorong II Koto Bangun
4	IING RADESI	Jorong II Koto Bangun
5	SINUR WATI	Jorong II Koto Bangun

JORONG III

Nama Posyandu : Cinta Sehat

Tenaga Kesehatan : **GUSNAWATI, A.Md.Keb**

NO	NAMA	ALAMAT
1	HERI HERAWATI	Jorong III Koto Bangun
2	MESWILNA	Jorong III Koto Bangun
3	HERMA YENI	Jorong III Koto Bangun
4	FITRIA DELIMA	Jorong III Koto Bangun

3.7.4. Nagari Sehat



Bahwa untuk memenuhi ketentuan Peraturan Bersama Menteri Dalam Negeri dan Menteri Kesehatan Republik Indonesia Nomor 34 Tahun 2005 dan Nomor 1138/MENKES/PB/VIII/2005 Tentang Penyelenggaraan Kabupaten/Kota Sehat, menyatakan bahwa Kegiatan Kabupaten Sehat bertujuan untuk menciptakan kondisi daerah yang aman, nyaman dan sehat melalui berbagai kegiatan pembangunan dibidang kesehatan yang dilaksanakan oleh berbagai unsur masyarakat dalam satu organisasi/forum.

Kemudian unsur-unsur masyarakat sebagai pelaksana kegiatan Kabupaten Sehat Kabupaten Lima Puluh Kota di Nagari tergabung dalam satu organisasi yang di sebut dengan “Kelompok Kerja (Pokja) Nagari Sehat”; yang ditetapkan dengan Keputusan Wali Nagari.

Pokja Nagari Sehat Tahun 2020-2022 sebagaimana dimaksud pada diktum KESATU Keputusan ini, mempunyai tugas sebagai berikut :

- a. Merancang Program Pengembangan Nagari Sehat berdasarkan tatanan yang dipilih untuk dikembangkan di nagari yang dipilih;
- b. Memfasilitasi penanganan permasalahan Kesehatan yang berkembang di masyarakat.
- c. Melakukan pembinaan, monitoring dan evaluasi pengembangan nagari sehat ke jorong.

- d. Menetapkan dan membina kelompok masyarakat yang berprestasi bersama SKPD terkait untuk dikunjungi oleh Tim Verifikasi provinsi dan pusat.
- e. Mengumpulkan data dan informasi dalam rangka pengembangan Kabupaten Sehat.
- f. Memfasilitasi pemberdayaan potensi lokal masyarakat menjadi sumber daya pembangunan kesehatan; dan
- g. Melaporkan hasil kegiatan pada Wali Nagari.

Adapun struktur Organisasi dan Personalia Pokja Nagari Sehat Tahun 2018-2020 berdasarkan Surat Keputusan Wali Nagari Koto Bangun Nomor 30 Tahun 2020 adalah :

No	N A M A	UNSUR	KEDUDUKAN DALAM POKJA NAGARI SEHAT
1	2	3	4
1	NOVA RINA	PKK NAGARI	Ketua
2	TANTI DEWITA	KADER	Wakil Ketua
3	NENENG SRI WAHYUNI	PLKB	Anggota
4	RATNA DEWI	KADER	Anggota
5	ERNAFIKA	KADER	Anggota

3.7.5. Rumah Desa Sehat



bahwa wujud nyata dari upaya pembangunan kesehatan di Nagari adalah Kementerian Desa Pembangunan Daerah Tertinggal dan Transmigrasi memfasilitasi terbentuknya Rumah Desa Sehat (RDS);

Rumah Desa Sehat (RDS) berfungsi sebagai Pusat Pembelajaran Masyarakat, Ruang Literasi Kesehatan di Nagari, Pusat Informasi kesehatan di Nagari, dan sebagai Forum Advokasi Kebijakan Pembangunan di Nagari dibidang Kesehatan; untuk melaksanakan ketentuan dalam Pasal 15 Peraturan Presiden Nomor 42 Tahun 2013 tentang Gerakan Nasional Percepatan Perbaikan Gizi, dimana salah satu program yang dilaksanakan adalah penanganan Stunting; salah satu upaya pencegahan Stunting perlu dilakukan secara konvergen yang melibatkan banyak pihak sehingga dibutuhkan sekretariat bersama dalam bentuk Rumah Desa/Nagari Sehat.

Rumah Desa/Nagari Sehat berfungsi sebagai pusat pembelajaran masyarakat, ruang literasi kesehatan, pusat informasi kesehatan dan sebagai forum advokasi kebijakan pembangunan di Desa/Nagari khususnya bidang kesehatan;

untuk beroperasinya Rumah Desa/Nagari Sehat dibutuhkan keberadaan pengurus harian untuk melaksanakan operasional dan kegiatan Rumah Desa Sehat;

Pengurus Harian Rumah Desa Sehat dalam melaksanakan tugas untuk membantu Pemerintah Nagari dalam Pengelolaan Sumber Daya Manusia utamanya dibidang Kesehatan.

Adapun Pengurus harian Rumah Desa Sehat Nagari Koto Bangun adalah :

No	NAMA	KEDUDUKAN DALAM KEPENGURUSAN RUMAH DATA SEHAT (RDS)	KET
1	NENENG SRIWAHYUNI	Ketua	
2	GUSNIWATI	Sekretaris	
3	YUSRAINI	Bendahara	

4	ERNAFIKA	Seksi Kesehatan Ibu dan Anak	
5	SEFNI RENCENE	Seksi Konseling Gizi Terpadu	
6	MEGAWATI	Seksi Perlindungan Sosial	
7	FITRIA DELIMA	Seksi Sanitasi dan Air Bersih	
8	WITA	Seksi Pelayanan PAUD	

Biodata KPM Nagari Koto Bangun :

Lampiran : Pembekalan Kader pembangunan Manusia (KPM)
 Nomor : 411/342/DPMD/N/B/2020
 Tanggal : 14 Juli 2020

BIODATA KADER PEMBANGUNAN MANUSIA (KPM)	
Nama KPM	: Neneng Sri Wahyuni, Amd.Keb
TTL	: Pulau Sialang / 19 Agustus 1990
Alamat	: Jorong I Koto Bangun
Jorong	: Jorong I Koto Bangun
Nagari	: Koto Bangun
Kecamatan	: Kapur IX
No HP	: 082286534080
No HP Terdaftar dalam Aplikasi E-HDW	: 082213275546
Pendidikan Terakhir	: D III Kebidanan
Jumlah KPM di Nagari	: 1 (Satu) Orang
Tanggal SK Penetapan KPM	: 30 Januari 2020
Nomor SK Penetapan KPM	: 11 Tahun 2020

No.	Tempat Layanan	Paket Layanan Konvergensi	Masalah	Potensi	Usulan Kegiatan
1	Posyandu	KIA	lokasi posyandu sempit dan kurang memadai		
			kehadiran ke posyandu/ alat ukur/ lokasi posyandu		1 orang petugas kunjungan rumah.
					kalibrasi dan mengganti yg baru
			mobiler kurang semua posyandu.		pengadaan mobiler
			kurang pengetahuan gizi ibu balita.		pelatihan gizi bagi ibu balita per jorong
		Konseling Gizi Terpadu	menu nya masih monoton		pengolahan makanan (praktek)
2	PAUD	Parenting	Minimnya APE di TK dan Paud		Pengadaan mobiler

			Minimnya sarana Mobiler di TK dan PAUD		Penyediaan alat mainan (APE) dan thermogun
			Thermogun untuk pendeteksi suhu		makanan tambahan
			PMT Untuk siswa Paud dan TK		
3	Komunitas/Keluarga	Air Bersih			
		Sanitasi/Jamban	masih banyak yang tidak memiliki jamban sehat		pengadaan jamban sehat
		Jaminan Sosial	Masih Banyak 100 HPK Tidak Memiliki Jamsos		Sosialisasi oleh Kader Posyandu
		Intervensi Sensitif			





3.7.6. PENANGULANGAN DAN PENCEGAHAN STUNTING DI NAGARI KOTO BANGUN

DAFTAR NAMA BALITA STUNTING BERDASARKAN HASIL PENIMBAGAN MASSAL AGUSTUS 2020

Kecamatan : KAPUR IX

Puskesmas : MUARO PAITI

Nagari : KOTO BANGUN

No	NIK	Nama	JK	Tgl Lahir	Nama Ortu	Posyandu	Tanggal Pengukuran	Berat	Tinggi	BB/U	TB/U	BB/TB
1	1307075603160001	FAJIRA NAZIFA ALYD	P	16.03.2016	DERLI YOSNI	HARAPAN IBU	2020-09-07	12.5	93.7	Kurang	Pendek	Gizi Baik
2	1308705711160000	RALA FINAIM	P	17.11.2016	ARINA HAQQA	CINTA SEHAT	2020-09-07	12.3	89.3	Berat Badan Normal	Pendek	Gizi Baik
3	1308705910150001	SYAHILA RIZQIA RUSYDI	P	19.10.2015	MAIDA LESTARI	SUKA RAMAI	2020-09-07	15.6	89	Berat Badan Normal	Sangat Pendek	Gizi Lebih
4	1308702711150001	KENZIE ARDHANI NENDRA	L	27.11.2015	NENI DESPITA	SUKA RAMAI	2020-09-07	12.8	97	Kurang	Pendek	Gizi Baik
5	1308706104160001	AMORA APRILIANTI	P	21.04.2016	HERLINA	SUKA RAMAI	2020-09-07	12.7	96.1	Kurang	Pendek	Gizi Baik
6	1307075504160001	SALWA MULHADIFAH	P	25.04.2016	YETI SUMARNI	SUKA RAMAI	2020-09-07	14	95	Berat Badan Normal	Pendek	Gizi Baik
7	1308702805160000	RIFGI HAMIZAN	L	28.05.2016	RIRI ANGGRAINI	SUKA RAMAI	2020-09-07	12.2	93.6	Kurang	Pendek	Gizi Baik
8	1308701111180005	MUHAMMAD AZKA	L	11.11.2018	YULIA NINGSIH	SUKA RAMAI	2020-09-07	9.3	79.4	Berat Badan Normal	Pendek	Gizi Baik
9	1308700401190003	DIFRI PRIYANDA	L	15.01.2019	SURINA	SUKA RAMAI	2020-09-07	9.7	76.5	Berat Badan Normal	Pendek	Gizi Baik
10	1308702503182508	ADNAN KHIAR ARDANI	L	25.03.2018	YESI EKA PUTRI	HARAPAN IBU	2020-09-07	11.9	83.5	Berat Badan Normal	Pendek	Gizi Baik
11	1308705805164752	ANESIA SAFA RAHAYU	P	18.05.2016	YULIANA FRANSISKA	HARAPAN IBU	2020-09-07	15	95.5	Berat Badan Normal	Pendek	Gizi Baik
12	1307072504160001	MUHAMMAD ZIGAS	L	25.04.2016	LUSIANA ALIKA	SUKA RAMAI	2020-09-07	12.8	92.3	Kurang	Sangat Pendek	Gizi Baik

PERKEMBANGAN DATA STUNTING 2019-2020

Kecamatan : KAPUR IX
 Puskesmas : MUARO PAITI
 Nagari : KOTO BANGUN

NO	JORONG	2019	2020		Keterangan perkembangan				sembuh	
			Febr	Agst	kesalahan pengukuran	pindah domisili	keluar dari balita	kasus baru	jumlah	%
1	JORONG I	14	14	8	5	0	0	3	4	28.6%
2	JORONG II	5	7	3	0	2	1	1	2	28.6%
3	JORONG III	6	2	1	0	0	0	1	2	100.0%
TOTAL		25	23	12	5	2	1	5	8	34.8%

REKAP STATUS GIZI BALITA BERDASARKAN HASIL PENIMBAGAN MASSAL AGUSTUS 2020

Kecamatan : KAPUR IX
 Puskesmas : MUARO PAITI
 Nagari : KOTO BANGUN

No	Posyandu	diukur	BB/U				TB/U			BB/TB				UNDERWEIGHT		STUNTING		WASTING	
			Gizi Buruk	Gizi Kurang	Gizi Baik	Gizi Lebih	Sangat Pendek	Pendek	Normal	Sangat Kurus	Kurus	Normal	Gemuk	Jumlah	%	Jumlah	%	Jumlah	%
1	SUKA RAMAI	95	1	12	82	0	2	6	87	5	5	79	6	13	13.7%	8	8.4%	10	10.5%
2	HARAPAN IBU	63	0	4	57	2	0	3	60	0	5	55	3	4	6.3%	3	4.8%	5	7.9%
3	CINTA SEHAT	71	0	6	64	1	0	1	70	1	4	63	3	6	8.5%	1	1.4%	5	7.0%
TOTAL NAGARI		229	1	22	203	3	2	10	217	6	14	197	12	23	10.0%	12	5.2%	20	8.7%

REKAP RIWAYAT TINDAKAN FAKTOR DETERMINAN STUNTING BERDASARKAN HASIL PENIMBAGAN MASSAL AGUSTUS 2020

Kecamatan : KAPUR IX

Puskesmas : MUARO PAITI

Nagari : KOTO BANGUN

No	Posyandu	Faktor Determinan																Kuesioner				Scord Card	
		JKN / BPJS		Air Bersih		Kecacangan		Jamban Sehat		Imunisasi		Merokok (Keluarga)		Riwayat Ibu Hamil		Penyakit Penyerta		pola asuh		higiene sanitasi		Akte Kelahiran	Pengasuhan/Parenting
		Ya	Tidak	Ada	Tidak	Ya	Tidak	Ada	Tidak	Ya	Tidak	Ada	Tidak	KEK	NON KEK	Ada	Tidak	Baik	Tidak	Baik	Tidak		
1	SUKA RAMAI	5	3	8	0	0	8	1	7	8	0	4	4	0	8	0	8	8	0	8	0	8	8
2	HARAPAN IBU	3	0	3	0	2	1	2	1	3	0	3	0	0	3	0	3	3	0	3	0	2	3
3	CINTA SEHAT	0	1	1	0	0	1	0	1	1	0	1	0	1	0	0	1	1	0	1	0	0	1
TOTAL NAGARI		8	4	12	0	2	10	3	9	12	0	8	4	1	11	0	12	12	0	12	0	10	12

REKAP DATA IBU HAMIL DAN BBLR SAMPAI TRIWULAN III 2020

Kecamatan : KAPUR IX

Puskesmas : MUARO PAITI

Nagari : KOTO BANGUN

NO	JORONG	JUMLAH BUMIL	BUMIL KEK	BUMIL ANEMI	BUMIL RESTI	BUMIL TIDAK ADA JAMBAN	BUMIL TIDAK ADA AIR BERSIH	JUMLAH BBLR
1	JORONG I	10	0	0	1	9	0	0
2	JORONG II	6	0	0	0	3	0	0
3	JORONG III	8	1	0	1	6	0	0
TOTAL NAGARI		24	1	0	2	18	0	0

PERKEMBANGAN DATA STUNTING 2019-2020

Kecamatan : KAPUR IX
 Puskesmas : MUARO PAITI
 Nagari : KOTO BANGUN

NO	JORONG	2019	2020		Keterangan perkembangan				sembuh	
			Febr	Agst	kesalahan pengukuran	pindah domisili	keluar dari balita	kasus baru	jumlah	%
1	JORONG I	14	14	8	5	0	0	3	4	28.6%
2	JORONG II	5	7	3	0	2	1	1	2	28.6%
3	JORONG III	6	2	1	0	0	0	1	2	100.0%
TOTAL		25	23	12	5	2	1	5	8	34.8%

Foto Dokumentasi Penyerahan Makanan Tambahan Bagi Balita terindikasi STUNTING NAgari Koto Bangun Tahun 2020



3.7.7. Masalah Kebersihan Lingkungan

Menjaga lingkungan yang bersih dan sehat merupakan salah satu upaya pencegahan dari berbagai gangguan kesehatan atau penyakit khususnya penyakit berbasis masyarakat atau terkait dengan lingkungan yang bersih dan sehat seperti Diare , keracunan, TBC, Infeksi saluran Pernapasan (ISPA) terutama pada balita, demam berdarah (DBD), malaria, rabies dan lain-lain.

Tingkat Kesadaran Penduduk akan pentingnya kesehatan lingkungan di Nagari Koto Bangun belum memenuhi harapan hal ini terlihat dalam hal pengelolaan sampah, masih banyak kebiasaan masyarakat membuang sampah disembarang tempat atau ke Sungai Batang Kapur, begitu juga disekolah-sekolah, dan belum adanya sarana umum seperti bak sampah.

Pepatah Kesehatan mengatakan “ *Mencegah itu lebih baik dari pada mengobati*” . menjaga kebersihan lingkungan dan melaksanakan pola hidup bersih dan sehat merupakan salah satu upaya pencegahan dari berbagai gangguan kesehatan atau penyakit, khususnya penyakit yang berbasis mesyarakat atau terkaiat dengan lingkungan yang bersih dan sehat Karena “*Kebersihan sebahagian dari Iman* “ adapun penyakit dalam masyarakat pada umumnya adalah seperti Diare, Keracunan Makanan, TBC, Infeksi saluran Pernapasan (ISPA) terutama pada balita terjadi demam berdarah (DBD), Rabies dan lainnya.

Dari kondisi tersebut masih ada penduduk Nagari Koto Bangun yang belum memiliki kesadaran dan memahami arti pentingnya menjaga kebersihan lingkungan dan pelaksanaan pola hidup bersih dan sehat . hal ini terlihat bahwa masih adanya pembuangan sampah di sembarangan tempat sehingga sampah-sampah tersebut apabila hari hujan bisa menutup gorong - gorong saluran air.

Menyangkut masalah diatas, maka upaya yng dilakukan oleh Pemerintah Nagari yaitu :

1. Mengadakan sosialisasi tentang perlunya PHBS pada acara rembuk stunting Nagari.
2. Membuat himbauan melalui spanduk Pokja Nagari sehat.
3. Membangun sarana sanitasi dan drainase pembuangan air limbah.
4. Penyemprotan berkala di lingkungan pasar nagari.

DOKUMENTASI :



BAB IV

RENCANA DIMASA DATANG

RENCANA KERJA PEMERINTAH (RKP) TAHUN 2021

Nagari Koto Bangun

MATRIK KEGIATAN BIDANG PENYELENGGARAAN PEMERINTAHAN UNTUK RKP 2021

DESA/NAGARI : KOTO BANGUN
KECAMATAN : KAPUR IX
KABUPATEN : LIMA PULUH KOTA
PROVINSI : SUMATERA BARAT

No	Bidang	Sub Bidang	No	Jenis Kegiatan	Lokasi Kegiatan	Prakiraan Volume	Sasaran Penerima / Manfaat	Waktu Pelaksanaan	Jumlah Biaya (Rp)	Sumber Biaya	Pola Pelaksanaa			Rencana Pelaksa naan
											Swak elola	Kerja sama Antar Desa	Kerja sama Pihak Ketig a	
<i>a</i>	<i>b</i>	<i>c</i>		<i>d</i>	<i>e</i>	<i>f</i>	<i>g</i>	<i>h</i>	<i>i</i>	<i>j'</i>	<i>k</i>	<i>l</i>	<i>m</i>	<i>n</i>
I	PENYELENGGARAAN PEMERINTAH		1	Penghasilan tetap Wali Nagari, Perangkat , Pimpinan Bamus dan Anggota.	Koto Bangun	12 Bulan	Pemerintah	Jan-Des	504,300,000	ADD/PAN				
			2	Penghasilan tambahan Wali Nagari, Perangkat, Pimpinan Bamus dan Anggota	Koto Bangun	Ls	Pemerintah	Jan-Des						
			3	Pakaian Dinas Wali Nagari dan Perangkat / staf	Koto Bangun	14 Unit	Pemerintah	Jan-Des	6,300,000	ADD				
			4	Pengadaan Aplikasi Standar Pelayanan Minimum Nagari	Koto Bangun	1 unit	Pemerintah	Jan-Des	5,000,000	DD/ADD				
			5	Pengadaan CCTV Kantor Nagari	Koto Bangun	1 set	Pemerintah	Jan-Des	5,000,000	DD/ADD				
			6	Laptop Asus	Koto Bangun	1 unit	Pemerintah	Jan-Des	8,000,000	ADD				
			7	Neon Box/ Plang Kantor Nagari dan BAMUS	Koto Bangun	2 unit	Pemerintah	Jan-Des	11,113,488	ADD				
			8	Pulsa Kartu Halo Wali Nagari	Koto Bangun	12 bulan	Pemerintah	Jan-Des	5,000,000	ADD/PAN				
			9	Alat tulis/kantor Nagari dan BAMUS	Koto Bangun	Ls	Pemerintah	Jan-Des	360,000	ADD/PAN				
			10	Materai	Koto Bangun	LS	Pemerintah	Jan-Des	12,000,000	ADD/PAN				

11	Pembangunan Tugu Batas Nagari	Koto Bangun	1 unit	Pemerintah	Jan-Des	3,750,000	ADD/PAN				
12	Peningkatan kapasitas Wali Nagari dan perangkat	Koto Bangun	2 paket	Pemerintah	Jan-Des	8,266,000	ADD/PAN				
13	Papan Tulis Kantor BAMUS	Koto Bangun	1 unit	Pemerintah	Jan-Des	1,750,000	ADD/PAN				
14	Alat Dapur Kantor Nagari	Koto Bangun	Ls	Pemerintah	Jan-Des	435,000	ADD/PAN				
15	Makan/Minum/Snack Rapat Nagari	Koto Bangun	Ls	Pemerintah	Jan-Des	5,318,000	ADD/PAN				
16	Makan/Minum/Snack Rapat BAMUS	Koto Bangun	Ls	Pemerintah	Jan-Des	4,650,000	ADD/PAN				
17	Perjalanan Dinas Wali Nagari, perangkat, Lembaga	Koto Bangun	Ls	Pemerintah	Jan-Des	2,250,000	ADD				
18	Perjalanan Dinas BAMUS	Koto Bangun	Ls	Pemerintah	Jan-Des	20,000,000	ADD				
19	Perjalanan dinas Lembaga Nagari	Koto Bangun	Ls	Pemerintah	Jan-Des	500,000	ADD				
20	Honor TIM penyusun RKP	Koto Bangun	Ls	Pemerintah	Jan-Des	500,000	ADD				
21	Honor petugas Data Profil Nagari	Koto Bangun	Ls	Pemerintah	Jan-Des	7,000,000	ADD/PAN				
22	Pengadaan Topi Kerja Perangkat, Bamus dan LPM	Koto Bangun	30 buah	Pemerintah	Jan-Des	12,000,000	ADD				
23	Beli Tinta Printer	Koto Bangun	10 set	Pemerintah	Jan-Des	2,000,000	ADD				
24	Uang Transport Petugas PADAN	Koto Bangun	Ls	Pemerintah	Jan-Des	50,000,000	DD/ADD				
25	Pengadaan Kursi Plastik ruang rapat	Koto Bangun	100 unit	Pemerintah	Jan-Des	9,000,000	ADD				
26	Pulsa listrik Kantor Nagari, Jorong dan Eks Kantor Nagari	Koto Bangun	12 bln	Pemerintah	Jan-Des	1,380,000	ADD				
27	Rekening air PDAM	Koto Bangun	12 bln	Pemerintah	Jan-Des	30,000,000	ADD				
28	Uang Lembur Perangkat Nagari	Koto Bangun	12 Bulan	Pemerintah	Jan-Des	6,550,000	ADD				
29	Foto copy, cetak dan penggandaan	Koto Bangun	ls	Pemerintah	Jan-Des	8,450,000	ADD				
30	Belanja Jasa/upah tenaga kerja	Koto Bangun	ls	Pemerintah	Jan-Des	4,000,000	ADD				
31	Belanja bahan bakar minyak dan gas	Koto Bangun	ls	Pemerintah	Jan-Des	3,500,000	ADD				
32	Belanja perawatan Kendaraan bermotor dinas	Koto Bangun	5 unit	Pemerintah	Jan-Des	3,000,000	ADD				
33	Belanja alat listrik,battery dan Bola Lampu	Koto Bangun	ls	Pemerintah	Jan-Des	1,440,000	ADD				
34	Alat-alat kebersihan dan bahan pembersih	Koto Bangun	ls	Pemerintah	Jan-Des	1,200,000	ADD/PAN				
35	Pengadaan Pompa Pemadam api ringan	Koto Bangun	2 unit	Pemerintah	Jan-Des	5,283,600	ADD/PAN				
36	Pengadaan Kamera Terbang (Drone)	Koto Bangun	1 Unit	Pemerintah	Jan-Des	20,000,000	ADD/PAN				
37	Pengadaan Cendera mata Nagari / Vandel akrilik	Koto Bangun	10 buah	Pemerintah	Jan-Des	1,000,000	ADD/PAN				
38	BPJS Kesehatan wali nagari dan Perangkat Nagari 3 %	Koto Bangun	13 orang	Pemerintah	Jan-Des	1,680,000	ADD/PAN				
39	Uang Bensin Rapat-rapat BAMUS	Koto Bangun	168 Liter	BAMUS	Jan-Des	4,800,000	ADD/PAN				

			40	Honor LPM	Koto Bangun	48 orang	LPM	Jan-Des	600,000	ADD/PAN				
			41	Honor Kader Pemberdayaan	Koto Bangun	1 orang	Pemerintah	Jan-Des	600,000	ADD/PAN				
			42	Honor Kader Pembangunan	Koto Bangun	1 orang	Pemerintah	Jan-Des	4,800,000	ADD/PAN				
			43	Honor Kader KB	Koto Bangun	8 orang	Pemerintah	Jan-Des	20,000,000	ADD/PAN				
			44	Honor Kader Lansia	Koto Bangun	9 orang	Pemerintah	Jan-Des	5,400,000	ADD/PAN				
			45	Pelayanan Informasi Publik	Koto Bangun	ls	Pemerintah	Jan-Des	7,000,000	ADD				
			46	Pengadaan hardware jaringan internet Nagari	Koto Bangun	Ls	Pemerintah	Jan-Des	2,000,000	ADD/PAN				
			47	Pengadaan HP Kantor untuk Pelayanan dan PPID	Koto Bangun	3 unit	Pemerintah	Jan-Des	7,500,000	ADD/PAN				
			48	Pengadaan AC Portable	Koto Bangun	2 buah	Pemerintah	Jan-Des	10,000,000	ADD/PAN				
			49	Pengadaan Kursi Kerja	Koto Bangun	3 Buah	Pemerintah	Jan-Des	1,800,000	ADD/PAN				
			50	Pengadaan Pulsa Hp Pelayanan	Koto Bangun	1 Tahun	Pemerintah	Jan-Des	3,000,000	ADD/PAN				
			51	Merek Kantor	Koto Bangun	1 set	Pemerintah	Jan-Des	8,000,000	ADD/PAN				
			52	Gerobak Angkut Barang/Gambir	Koto Bangun	2 Buah	Pemerintah	Jan-Des	350,000	ADD/PAN				
			53	Timbangan Duduk	Koto Bangun	1 Buah	Pemerintah	Jan-Des	350,000	ADD/PAN				
			54	Pengadaan HP untuk KPM	Koto Bangun	1 unit	Pemerintah	Jan-Des	1,800,000	ADD/PAN				
			55	Servis Peralatan Komputer	Koto Bangun	LS	Pemerintah	Jan-Des	2,000,000	ADD/PAN				
			56	Plasdisk	Koto Bangun	8 buah	Pemerintah	Jan-Des	800,000	ADD/PAN				
			57	Perawatan Alat Elektronik Kantor	Koto Bangun	LS	Pemerintah	Jan-Des	2,000,000	ADD/PAN				
			58	Pengadaan Kendaraan Dinas Roda Dua Kantor	Koto Bangun	1 Unit	Pemerintah	Jan-Des	30,000,000	ADD/PAN				
			59	Pengurusan Surat tanah Aset Nagari	Koto Bangun	5 Unit	Pemerintah	Jan-Des	10,000,000	ADD/PAN				
			60	Pemamfatan Tanah Perkarangan Kantor	Koto Bangun	Ls	Pemerintah	Jan-Des	10,000,000	ADD/PAN				
			61	Biaya Pemilihan BAMUS	Koto Bangun	Ls	Pemerintah	Jan-Des	20,000,000	ADD/PAN				
			62	Pengadaan Bunga Ruangan	Koto Bangun	Ls	Pemerintah	Jan-Des	10,000,000	ADD/PAN				
JUMLAH TOTAL									934,776,088					

MATRIK KEGIATAN BIDANG PEMBANGUNAN NAGARI

UNTUK RKP 2021

DESA/NAGARI : KOTO BANGUN
 KECAMATAN : KAPUR IX
 KABUPATEN : LIMA PULUH KOTA
 PROVINSI : SUMATERA BARAT

No	Bidang	Sub Bidang	No	Jenis Kegiatan	Lokasi Kegiatan	Prakiraan Volume	Sasaran Penerima / Manfaat	Waktu Pelaksanaan	Jumlah Biaya (Rp)	Sumber Biaya	Pola Pelaksanaa			Rencana Pelaksanaan
											Swak elola	Kerja sama Antar Desa	Kerja sama Pihak Ketiga	
a	b	c		d	e	f	g	h	i	j	k	l	m	n
II	PEMBANGUNAN DESA/NAGARI	PU PR	1	Lanjutan Rabat Beton Jalan sosa	I Koto Bangun	350 M	Masyarakat	90 Hari	200,000,000	DD/ADD				
		PU PR	2	Lanjutan jalan Lingkar Jorong I (rmh Santo)	I Koto Bangun	200 M	Masyarakat	60 Hari	100,000,000	DD/ADD				
		PU PR	3	Pembangunan Tribun Mini	II Koto Bangun	1 Paket	Pemuda	45 Hari	50,000,000	DD/ADD				
		PU PR	4	Lanjutan burda jalan TK Harapan Ibu	II Koto Bangun	200 M	Masyarakat	90 Hari	150,000,000	DD/ADD				
		PU PR	5	Darinase samping rumah supriadi	III Koto Bangun	136,5 M	masyarakat	90 Hari	100,000,000	DD/ADD				
		PU PR	6	Lanjutan Darinase Jorong I	Koto Bangun	86 M	masyarakat	40 Hari	50,000,000	DD/ADD				
		PU PR	7	Lanjutan Darinase Jorong II	Koto Bangun	160 M	masyarakat	60 Hari	102,992,153	DD/ADD				
		PU PR	8	Lanjutan Darinase Jorong III	Koto Bangun	172 M	masyarakat	60 Hari	88,400,000	DD/ADD				
		PU PR	9	Kelanjutan jalan produksi Transmigrasi	II Koto Bangun	371 M	masyarakat	40 Hari	50,000,000	DD/ADD				
		PU PR	10	Lanjutan Rabat Beton Jalan Sarasah	I Koto Bangun	350 M	Masyarakat	90 Hari	200,000,000	DD				
		PUPR	11	Lapen Jalan Kasturi	III Koto Bangun	210 M	Masyarakat	60 Hari	87,687,000	DD				
		PUPR	12	Pembangunan TK Baru Kasih Ibu	I Koto Bangun	1 unit	Sekolah	90 Hari	450,000,000	DD/ADD				
		PU PR	13	Pembukaan Jalan sosa menuju jalan Ke Lubuk Batang	I, II Koto Bangun	1 Paket	masyarakat	60 Hari	25,000,000	DD/ADD				
		PU PR	14	Lanjutan Rabat Jalan Jorong I	I Koto Bangun	300 M	masyarakat	60 Hari	200,000,000	DD/ADD				
		PU PR	15	Pengadaan Bibit (Padi, Manggis, Jeruk Nipis Dll)	Koto Bangun	Ls	masyarakat	30 Hari	50,000,000	DD/ADD				

PU PR	16	Penyertaan modal BUMNAG	Koto Bangun	Ls	masyarakat	90 Hari	100,000,000	DD/ADD				
Sosial	17	Pengadaan Permakaman lansia	Koto Bangun	1 Paket	masyarakat	90 Hari	10,000,000	DD/ADD/PAN				
PU PR	18	Pembukaan jalan Bonca DT. Pandak Ke Jln Mongan	II Koto Bangun	1 Paket	masyarakat	120 Hari	150,000,000	DD/ADD				
PU PR	19	Pembangunan jembatan gantung Paranap	I Koto Bangun	1 unit	masyarakat	110 Hari	900,000,000	DD				
PU PR	20	Perbaikan irigasi	Koto Bangun	3 unit	masyarakat	60 hari	150,000,000	ADD				
PU PR	21	Rabat jalan Patamuhan Kayu Ombun	I Koto Bangun	500 M	masyarakat	15 Hari	200,000,000	DD/ADD				
Pertanian	22	Pengembangan Objek Wisata Nagari	Koto Bangun	2 unit	masyarakat	90 Hari	700,000,000	DD/ADD				
Pertanian	23	Rabat Beton Jalan PPIP Jorong I	I Koto Bangun	500 M	masyarakat	90 Hari	200,000,000	DD/ADD				
Pariwisata	24	Pembukaan dan rabat Jalan dari rumah ema ke SDN 04	I Koto Bangun	200 M	masyarakat	60 Hari	200,000,000	DD/ADD				
Pertanian	25	Jalan Produksi/jalan gambir Jorong I,II dan III	Koto Bangun	1500 M	masyarakat	60 Hari	150,000,000	DD/ADD/PAN				
BUMNAG	26	Pengadaan Bibit Ikan untuk Kelompok Perikanan/Pokmaswas	Koto Bangun	Ls	masyarakat	90 Hari	100,000,000	ADD/PAN				
Pendidikan	27	Rehab lapangan Bola (Rabat Sekeliling Lapangan BolaKaki)	III Koto Bangun	100 M	masyarakat	100 Hari	50,000,000	DD/ADD				
PU PR	28	Rehab/peningkatan Jalan Kasturi Jorong III	III Koto Bangun	150 M	masyarakat	50 Hari	75,000,000	DD/ADD				
PU PR	29	Rabat Beton jalan samping Rumah Somi	III Koto Bangun	100 M	masyarakat	40 Hari	50,000,000	DD/ADD				
PU PR	30	Pembukaan Jalan lingkaran dari poskesri baru Ke TK Budi Luhur	III Koto Bangun	300 M	masyarakat	60 Hari	200,000,000	DD/ADD				
PU PR	31	Lanjutan pembangunan GOR pasarbaru	Koto Bangun	Ls	masyarakat	60 Hari	500,000,000	DD/ADD				
PU PR	32	Pembukaan jalan Karimin	II Koto Bangun	Ls	masyarakat	60 Hari	100,000,000	DD/ADD				
PU PR	33	Penguatan Tebing belakang TK budi Luhur	III Koto Bangun	1 00 M	masyarakat	30 Hari	150,000,000	DD/ADD				
PU PR	34	Renovasi Surau mudiak sopan	III Koto Bangun	1 paket	masyarakat	30 Hari	50,000,000	ADD				
PU PR	35	Lanjutan Rabat beton Jalan surau Mudiak sopan	III Koto Bangun	200 M	masyarakat	30 Hari	100,000,000	DD/ADD				
Pertanian	36	Pengadaan Senjata pembasmi hama (Monyet, tupai, tikus dll)	Koto Bangun	5 unit	masyarakat	Jan-Des	7,500,000	DD/ADD				
Pertanian	37	Lanjutan irigasi tersier Ompang Kampung pinang	III Koto Bangun	1	masyarakat	30 Hari	35,000,000	DD/ADD				
PU PR	38	Pembangunan poskamling Jorong	Koto Bangun	3 unit	masyarakat	90 Hari	45,000,000	DD/ADD				
PU PR	39	Pembukaan dan rabat beton jalan menuju tempat qurban	III Koto Bangun	170 M	masyarakat	60 Hari	200,000,000	DD/ADD				
PU PR	40	Pembuatan embung KP.Bukik	II Koto Bangun	1 unit	masyarakat	60 Hari	600,000,000	DD				
PU PR	41	Pembukaan drainase limbah keluarga	II Koto Bangun	Ls	masyarakat	90 Hari	100,000,000	DD/ADD				
PU PR	42	Pembukaan jalan imam turin menuju simpang Tiga Posko	II Koto Bangun	7000 M	masyarakat	90 Hari	100,000,000	DD/ADD				
PU PR	43	Pembukaan dan rabat beton rumah vivi -Zakir	II Koto Bangun	200 M	masyarakat	90 Hari	200,000,000	DD/ADD				
PU PR	44	Pembukaan dan rabat beton kampung bukit	II Koto Bangun	1000 M	masyarakat	90 Hari	200,000,000	DD/ADD				

PU PR	45	Kelanjutan gedung serbaguna	II Koto Bangun	Ls	masyarakat	90 Hari	500,000,000	ADD				
PU PR	46	Pengadaan lampu lapangan bola volly dan jaring	II Koto Bangun	1 paket	masyarakat	15 Hari	200,000,000	DD/ADD				
PU PR	47	Rehab Ex. Kantor Nagari	II Koto Bangun	1 paket	masyarakat	90 Hari	50,000,000	ADD				
PU PR	48	Pembuatan Merek Mesjid	Koto Bangun	4 paket	masyarakat	30 Hari	60,000,000	DD/ADD/PAN				
PU PR	49	Pembukaan & Rabat Beton lanjutan Jalan IPAL Jorong II	II Koto Bangun	150 M	masyarakat	30 Hari	100,000,000	DD/ADD				
PU PR	50	Pembangunan tempat wuduk Masjid Muhajirin	II Koto Bangun	Ls	masyarakat	30 Hari	15,000,000	DD/ADD				
Kepemudaan	51	Pengadaan lampu tenaga surya lapangan futsal	II Koto Bangun	6 unit	masyarakat	15 Hari	180,000,000	DD				
PU PR	52	Rabat Beton jalan pasar usang	II Koto Bangun	100 M	masyarakat	60 Hari	50,000,000	DD/ADD				
PU PR	53	Pengadaan Pipa PPAB	II Koto Bangun	1 paket	masyarakat	60 Hari	50,000,000	DD/APB D/PAN				
PU PR	54	Peningkatan Daya salur PPAB	Koto Bangun	1 Paket	masyarakat	60 Hari	70,000,000	DD/ADD				
PU PR	55	Pengadaan Meteran Air dan alat Pasang baru Pelanggan PPAB	Koto Bangun	50 Paket	masyarakat	60 Hari	25,000,000	DD/ADD				
PU PR	56	Pembukaan Jalan Pulai	II Koto Bangun	1 paket	masyarakat	90 Hari	200,000,000	DD/ADD				
Perkebunan	57	Pengadaan jembatan sungai keruh	II Koto Bangun	1 paket	masyarakat	60 Hari	200,000,000	DD/ADD				
Pendidikan	58	Pengadaan lantai keramik TK Harapan Ibu	II Koto Bangun	1 paket	masyarakat	60 Hari	40,000,000	DD/ADD				
Kesehatan	59	Pemeliharaan Sumur Umum	II Koto Bangun	5 Paket	masyarakat	60 Hari	50,000,000	DD/ADD				
PU PR	60	Pengadaan pagar tanah kuburan	II Koto Bangun	1 paket	masyarakat	30 Hari	75,000,000	DD/ADD				
PU PR	61	Pengadaan Lampu tenaga surya Jalan lingkung/Kabupaten	Koto Bangun	50 unit	masyarakat	30 Hari	150,000,000	DD/ADD				
PU PR	62	Perbaikan Jalan Produksi Jorong I, II, III	Koto Bangun	3	masyarakat	90 Hari	150,000,000	DD/ADD/PAN				
PU PR	63	Peningkatan dan pemeliharaan Jalan Lingkung /Nagari	Koto Bangun	ls	masyarakat	60 Hari	200,000,000	DD/ADD/PAN				
Kesehatan	64	Pengadaan Ambulance Nagari	Koto Bangun	1 unit	masyarakat	60 Hari	200,000,000	DD/ADD				
Kesehatan	65	Pembuatan teralis jendela Poskesri Jorong II	II Koto Bangun	16 buah	Poskesri	60 Hari	5,000,000	DD/ADD				
Pendidikan	66	Timbunan halaman TK harapan ibu	II Koto Bangun	1 Paket	masyarakat	60 Hari	25000000	DD/ADD				
PU PR	67	Pembukaan jalan Dari Jembatan Sosa menuju Jembatan Jrg II	Koto Bangun	1000 M	masyarakat	90 Hari	100,000,000	DD/ADD				
Kesehatan	68	Rehap gedung BKB Suka Ramai	I Koto Bangun	LS	Masyarakat	60 Hari	30,000,000	DD/ADD				
PUPR	69	Penyempurnaan rabat jalan pinggir sosa	I Koto Bangun	94 M	masyarakat	60 Hari	50,000,000	DD/ADD				
PU PR	70	Penyambungan bronjong jembatan sosa	I Koto Bangun	300 M	masyarakat	60 Hari	200,000,000	DD/ADD				
PU PR	71	Pembangunan jalan lingkar batas Nagari dengan Muaro Paiti	I Koto Bangun	98 M	masyarakat	30 Hari	50,000,000	DD/ADD				
PUPR	72	Pemeliharaan jalan simpang tugu	I Koto Bangun	100 M	masyarakat	30 Hari	40,000,000	DD/ADD				

Pamon gbraja	73	Pembangunan Poskamling permanen	Koto Bangun	4 Unit	masyarakat	90 Hari	80,000,000	DD/ADD				
Keseha tan	74	Pengaturan waktu untuk olah raga dan pengadaan tempat sampah di lokasi lapangan olah raga	I Koto Bangun	3 Paket	masyarakat	60 Hari	15,000,000	DD/ADD				
PU PR	75	Pembuatan jembatan gantung	II Koto Bangun	1 unit	Petani/mas yarakat	60 Hari	900,000,000	PUPR				
Pendidi kan	76	Penimbunan lapangan bola	II Koto Bangun	100 M3	masyarakat	60 Hari	10,000,000	DD/ADD				
PU PR	77	Rabat beton belakang SD 05 sekaligus pembuatan drainase	II Koto Bangun	100 M	masyarakat	60 Hari	150,000,000	DD/ADD				
Pertani an	78	Perbaikan jalan produksi pantian osak	II Koto Bangun	400 M	masyarakat	90 Hari	50,000,000	DD/ADD /PAN				
Pendidi kan	79	Jasa Pelatih olah raga	II Koto Bangun	3 OK	masyarakat	60 Hari	21,000,000	DD/ADD /PAN				
Pendidi kan	80	Pembangunan sarana olah raga	Koto Bangun	3 Unit	masyarakat	60 Hari	60,000,000	ADD				
Pertani an	81	Rabat jalan / pemeliharaan jalan produksi lubuak batang bukkik tapanggang	II Koto Bangun	400 M	masyarakat	60 Hari	50,000,000	DD/ADD /PAN				
Pendidi kan	82	Pengadaan jaring lapangan volly	Koto Bangun	Ls	masyarakat	30 Hari	5,000,000	DD/ADD				
PU PR	83	Rabat beton jalan rumah nanda ke suaru nurul iman mudiak sopan	III Koto Bangun	94 M	masyarakat	30 Hari	50,000,000	DD/ADD				
PU PR	84	Pembuatan WC suaru Nurul iman	III Koto Bangun	1 Paket	masyarakat	90 Hari	20,000,000	DD/ADD /PAN				
PU PR	85	Pembersihan bahu jalan nagari (jalan kampung)	Koto Bangun	Ls	masyarakat	30 Hari	20,000,000	DD/ADD				
PU PR	86	Pembukaan jalan poskesri ke batang kapur	III Koto Bangun	350 M	masyarakat	90 Hari	250,000,000	DD/ADD				
	87	Pembuatan Gerbang Kantor Nagari	Koto Bangun	Ls	Masyarakat	90 Hari	80,000,000	DD/ADD				
PU PR	88	Pembuatan knopy parkir kantor Nagari	I Koto Bangun	1 Paket	masyarakat	90 Hari	20,000,000	DD/ADD				
JUMLAH TOTAL								12,372,579,153				

MATRIK KEGIATAN BIDANG PEMBINAAN KEMASYARAKATAN

UNTUK RKP 2021

DESA/NAGARI : KOTO BANGUN

KECAMATAN : KAPUR IX

KABUPATEN : LIMA PULUH KOTA

PROVINSI : SUMATERA BARAT

No	Bidang	Sub Bidang	No	Jenis Kegiatan	Lokasi Kegiatan	Prakiraan Volume	Sasaran Penerima / Manfaat	Waktu Pelaksanaan	Jumlah Biaya (Rp)	Sumber Biaya	Pola Pelaksanaan	Rencana Pelaksanaan			
											Swakelola	Kerjasama Antar Desa	Kerjasama Pihak Ketiga	Rencana Pelaksanaan	
a	b	c	d	e	f	g	h	h	i	j	k	l	m	n	
III	PEMBINAAN KEMASYARAKATAN		1	Honor guru TK/ PAUD	Koto Bangun	48 bulan	Guru TK	1 Tahun	4,800,000	ADD/PAN					
			2	Lanjutan Pembangunan GOR Pasar Baru	Koto Bangun	Ls	Pemuda	60 Hari	500,000,000	ADD					
			3	Uang transport dan uang makan Linmas Nagari	Koto Bangun	100 OK	Linmas	1 Tahun	10,000,000	ADD/PAN					
			4	Biaya Rapat - rapat KAN dan lembaga lainnya	Koto Bangun	Ls	Lembaga	1 Tahun	15,000,000	ADD/PAN					
			5	Honor Pengurus Masjid / guru TPQ	Koto Bangun	39 orang	AGAMA	1 Tahun	11,700,000	ADD/PAN					
			6	Bantuan untuk Lomba Nagari Tingkat Kabupaten	Koto Bangun	1 paket	Nagari	120 Hari	1,500,000	ADD/PAN					
			7	Bantuan untuk HUTRI tingkat Kecamatan	Koto Bangun	1 paket	Masyarakat	1 Tahun	1,500,000	ADD/PAN					
			8	Bantuan untuk Olimpiade dan O2SN/FLSN	Koto Bangun	Ls	Sekolah	60 hari	1,500,000	ADD/PAN					
			9	Bantuan untuk anak yatim dan siswa miskin berprestasi	Koto Bangun	Ls	Masyarakat	1 Tahun	15,000,000	ADD/PAN					
			10	Honor Kader Posyandu	Koto Bangun	180 orang	Kader	1 Tahun	9,000,000	ADD/PAN					
			11	Bantuan Kegiatan Remaja Masjid	Koto Bangun	1 Paket	Remaja	1 Tahun	4,000,000	ADD/PAN					
			12	Bantuan Kegiatan Pemuda dan PKK olah raga dan kesenian	Koto Bangun	ls	Pemuda /PKK	60 Hari	50,000,000	ADD/PAN					
			13	Honor pelatih Olah raga	Koto Bangun	Ls	Pemuda/PKK	1 Tahun	15,000,000	ADD/PAN					
			14	Pengadaan Gawang Sepak Bola Mini	Koto Bangun	3 Paket	Remaja	1 Tahun	3,000,000	ADD/PAN					

15	Pengadaan alat dan pakaian Qasidah	Koto Bangun	1 paket	Kelompok	100 Hari	25,000,000	ADD/PAN			
16	Biaya rapat - rapat LPM	Koto Bangun	10 KALI	LPM	1 Tahun	5,000,000	ADD/PAN			
17	Penyempurnaan alat musik/sound system pemuda	Koto Bangun	1 paket	Pemuda /PKK	40 Hari	50,000,000	ADD/PAN			
18	Bantuan alat untuk MDA/TPQ	Koto Bangun	Ls	TPQ	60 Hari	1,000,000	ADD/PAN			
19	Honor guru kesenian tradisional	Koto Bangun	2 orang	Masyarakat	60 Hari	5,000,000	ADD/PAN			
20	Bantuan biaya mobil Jenazah	Koto Bangun	Ls	Masyarakat	1 Tahun	1,500,000	ADD/PAN			
21	Pengadaan Speaker wairless untuk kongsi kematian	Koto Bangun	3 unit	Masyarakat	30 Hari	6,000,000	ADD/PAN			
22	Pengadaan Pakaian untuk Tim Pengaman Peraturan Nagari	Koto Bangun	17 pasang	Linmas	30 Hari	20,000,000	ADD/APBD			
23	Bantuan lanjutan Pembangunan Masjid	Koto Bangun	4 unit	Masyarakat	30 Hari	20,000,000	PAN			
24	JKN-KIS untuk keluarga kurang mampu	Koto Bangun	100 orang	Masyarakat	Jan-Des	30,960,000	PAN			
25	Bantuan Kegiatan Pemuda /PKK mengikuti Open Turnamen	Koto Bangun	3 kali	Pemuda /PKK	30 Hari	15,000,000	PAN			
26	Pengadaan pakaian seragam PKK Nagari	Koto Bangun	10 Pasang	Pemerintah	90 Hari	3,500,000	ADD/PAN			
27	Bantuan Pakaian Seragam Kader Posyandu	Koto Bangun	15 pasang	Kader	60 Hari	4,500,000	ADD/PAN			
28	Posyandu Lansia	Koto Bangun	3 Group	Lansia	60 Hari	6,000,000	ADD/PAN			
29	Bantuan transport dan uang makan Pokja Nagari sehat	Koto Bangun	Ls	Kader	1 Tahun	2,400,000	ADD/PAN			
30	Bantuan Operasional Kelembagaan PKK	Koto Bangun	Ls	PKK	1 Tahun	2,500,000	ADD/PAN			
31	Pembangunan/Peningkatan Lapangan Bola Kaki	Koto Bangun	2 Unit	Pemuda	90 Hari	150,000,000	ADD/APBD			
32	Pembangunan Pos Kamling	Koto Bangun	4 unit	Masyarakat	90 Hari	80,000,000	ADD/APBD			
33	Bantuan Perbaikan Jalan Usaha Pertanian	Koto Bangun	3 Paket	Petani	90 Hari	90,000,000	ADD/PAN	J		
34	Bantuan kegiatan KAN	Koto Bangun	Ls	KAN	15 Hari	16,000,000	ADD/PAN			
35	Pegelolaan Sampah Nagari	Koto Bangun	Ls	Masyarakat	1 Tahun	4,800,000	ADD/PAN			
36	Bantuan Kegiatan LPM	Koto Bangun	Ls	LPM	90 Hari	5,000,000	ADD/PAN			
37	Pengadaan Tikar Gedung Serbaguna	Koto Bangun	65 M	Niniak Mamak	30 Hari	10,000,000	ADD/PAN			
38	Bantuan Kegiatan Kelembagaan	Koto Bangun	ls	Lembaga	30 Hari	25,000,000	ADD/PAN			
39	Uang rapat LPM/Transport	Koto Bangun	35 ok	Lembaga	1 Tahun	3,500,000	ADD/PAN			
40	Kegiatan Pokja Nagari Sehat	Koto Bangun	Ls	Pokja	15 Hari	5,000,000	ADD/PAN			
41	Pengadaan Kain sarung/Peci Lebaran Perangkat, Bamus dan Lembaga lainnya	Koto Bangun	50 Buah	Lembaga	60 Hari	3,000,000	ADD/PAN			

			42	Pengadaan LEHA (Tempat Al-Qur'an) Untuk Masjid dan Surau	Koto Bangun	50 Buah	Masyarakat	60 Hari	4,000,000	ADD/PAN				
			43	Pengadaan Bantuan lansung Tunai (BLT)	Koto Bangun	167 Ok	Masyarakat	60 Hari	300,600,000	ADD/PAN				
			44	Penanggulangan Dampak Sosial dan Ekonomi Covid - 19	Koto Bangun	Ls	Masyarakat	60 Hari	29,400,000	DD				
			45	Pengadaan Tikar Stunting	Koto Bangun	3 Buah	Balita	90 Hari	1,500,000	DD				
			46	Pengadaan Alat Peraga TK dan PAUD	Koto Bangun	3 Paket	Anak-Anak	60 Hari	15,000,000	ADD/PAN				
			47	Bantuan Kegiatan MerdeCoustik	Koto Bangun	Ls	Remaja	3 Hari	10,000,000	ADD/PAN				
			48	Bantuan Kegiatan PERMAKA	Koto Bangun	LS	Mahasiswa	-	2,000,000	ADD/PAN				
			49	Pengadaan Mimbar Mini	Koto Bangun	1 buah	Pemerintah	60 Hari	2,000,000	ADD/PAN				
			50	Pengadaan Lampu Sorot LID	Koto Bangun	2 Buah	Pemerintah	60 Hari	500,000	ADD/PAN				
JUMLAH TOTAL									1,597,660,000					

DAFTAR KEGIATAN BIDANG PEMBERDAYAAN MASYARAKAT

UNTUK RKP 2021

DESA/NAGARI : KOTO BANGUN
 KECAMATAN : KAPUR IX
 KABUPATEN : LIMA PULUH KOTA
 PROVINSI : SUMATERA BARAT

No	Bidang	Sub Bidang	No	Jenis Kegiatan	Lokasi Kegiatan	Prakiraan Volume	Sasaran Penerima / Manfaat	Waktu Pelaksanaan	Jumlah Biaya (Rp)	Sumber Biaya	Pola Pelaksanaa			Rencana Pelaksa naan
											Sw ak elo la	Kerja sama Antar Desa	Kerjasa ma Pihak Ketiga	
a	b	c	d	e	f	g	h	h	i	j	k	l	m	n
IV	PEMBERDAYAAN MASYARAKAT		1	Pelatihan/Sosialisasi untuk Pemuda Nagari Kenakalan Remaja	Koto Bangun	20 Orang	Pemuda	Jan-Des	50,000,000	ADD/DD/APBD				
			2	Pelatihan untuk PKK Nagari	Koto Bangun	15 Orang	PKK	Jan-Des	15,000,000	ADD/DD/APBD				
			3	Pelatihan untuk Guru MDA/TPQ	Koto Bangun	31 Orang	Guru	Jan-Des	15,000,000	ADD/DD/APBD				
			4	Pelatihan untuk Bundo Kandung Nagari	Koto Bangun	14 orang	Lembaga	Jan-Des	15,000,000	ADD/DD/APBD				
			5	Pelatihan Ekonomi Produktif dan Teknologi Tepat Guna	Koto Bangun	Ls	Masyarakat	Jan-Des	50,000,000	ADD/DD/APBD				
			6	Pengadaan timbangan duduk di los gambir nagari	III Koto Bangun	Ls	masyarakat	Jan-Des	25,000,000	DD/ADD				
			7	Pengadaan bibit tanaman perkebunan	III Koto Bangun	Ls	masyarakat	Jan-Des	15,000,000	DD/ADD				
			8	Pelatihan untuk Perangkat Nagari dan BAMUS	Koto Bangun	21 Orang	Pemerintah	Jan-Des	30,000,000	ADD/DD/APBD				
			9	Pelatihan untuk KAN/Ninik Mamak	Koto Bangun	18 Orang	KAN	Jan-Des	15,000,000	ADD/DD/APBD				
			10	Pelatihan untuk LPM	Koto Bangun	17 Orang	LPM	Jan-Des	15,000,000	ADD/DD/APBD				
			11	Pelatihan untuk Kelompok Tani	Koto Bangun	8 Kelompok	Kelompok	Jan-Des	15,000,000	ADD/DD/APBD				
			12	Pelatihan untuk Linmas Nagari	Koto Bangun	17 Orang	Linmas	Jan-Des	20,000,000	ADD/DD/APBD				
			13	Pelatihan Tari Tradisional Daerah	Koto Bangun	17 Orang	Masyarakat	Jan-Des	20,000,000	ADD/DD/APBD				
			14	Pelatihan Silek Tuo	Koto Bangun	21 Orang	Remaja	Jan-Des	5,000,000	ADD/PAN				
			15	Pelatihan Seni Al Qur'an	Koto Bangun	9 TPQ/TPA	TPQ	Jan-Des	10,000,000	ADD/DD/APBD				
			16	Pelatihan Alat musik tradisional (Gong, talempong dan Dikia)	Koto Bangun	1 set	masyarakat	Jan-Des	35,000,000	DD/ADD				

		17	Santunan anak yatim untuk bantuan panti asuhan	Koto Bangun	Ls	Anak yatim	Jan-Des	5,000,000	ADD/PAN				
		18	Pelatihan Siaga Bencana	Koto Bangun	1 paket	Masyarakat	Jan-Des	15,000,000	ADD/PAN				
		19	Pelatihan / sosialisasi untuk Lembaga Lainnya	Koto Bangun	Ls	Remaja	Jan-Des	30,000,000	ADD/PAN				
		20	Pelatihan Kelompok Tani	Koto Bangun	7 Klpk	Masyarakat	Jan-Des	8,000,000	ADD/DD/APBD				
		21	Pelatihan Servis HP bagi remaja	Koto Bangun	20 Orang	Balita	Jan-Des	30,000,000	ADD/DD/APBD				
		22	Pembinaan gizi bagi ibu balita Kader yandu tentang PMT	Koto Bangun	20 Orang	Masyarakat	Jan-Des	30,000,000	ADD/DD/APBD				
		23	Penyuluhan untuk KIE Kader KB	Koto Bangun	20 Orang	Masyarakat	Jan-Des	30,000,000	ADD/DD/APBD				
		24	Penyuluhan untuk Kelas Ibu Hamil	Koto Bangun	20 Orang	Masyarakat	Jan-Des	30,000,000	ADD/DD/APBD				
		25	Pengadaan bibit padi	Koto Bangun	1 Ton	masyarakat	Jan-Des	12,000,000	DD/ADD				
JUMLAH TOTAL								540,000,000					

DAFTAR KEGIATAN BIDANG TAK TERDUGA

UNTUK RKP 2021

DESA/NAGARI : KOTO BANGUN
 KECAMATAN : KAPUR IX
 KABUPATEN : LIMA PULUH KOTA
 PROVINSI : SUMATERA BARAT

No	Bidang	Sub Bidang	No	Jenis Kegiatan	Lokasi Kegiatan	Prakiraan Volume	Sasaran Penerima / Manfaat	Waktu Pelaksanaan	Jumlah Biaya (Rp)	Sumber Biaya	Pola Pelaksanaa			Rencana Pelaksaan
											Swakelola	Kerjasama Antar Desa	Kerjasama Pihak Ketiga	
<i>a</i>	<i>b</i>	<i>c</i>	<i>d</i>	<i>e</i>	<i>f</i>	<i>g</i>	<i>h</i>	<i>h</i>	<i>i</i>	<i>j</i>	<i>k</i>	<i>l</i>	<i>m</i>	<i>n</i>
V	TAK TERDUGA		1	Bantuan penanganan Bencana Alam	Koto Bangun	Ls	Masyarakat	Jan-Des	8,500,000					
			2	Bantuan Kematian	Koto Bangun	Ls	Masyarakat	Jan-Des	3,500,000					
			3	Bantuan Kebakaran rumah/ kampahan	Koto Bangun	Ls	Masyarakat	Jan-Des	3,000,000					
JUMLAH SUB TOTAL									15,000,000					
JUMLAH TOTAL									15,460,015,241					

Koto Bangun, 03 September 2020

Mengetahui,

WALI NAGARI KOTO BANGUN

Disusun oleh:

Tim Penyusun RKP Nagari

Ketua

YUSARLIS, DT. SUTAN PENGHULU

LODI HENDRAYANI, S. Sos.I

DAFTAR USULAN RENCANA KERJA PEMERINTAH (RKP) TAHUN 2022

Negeri Koto Bangun

DAFTAR USULAN KEGIATAN

DU-RKP TAHUN 2022

DESA/NAGARI : KOTO BANGUN
 KECAMATAN : KAPUR IX
 KABUPATEN : LIMA PULUH KOTA
 PROVINSI : SUMATERA BARAT

No	Bidang		Jenis Kegiatan	Lokasi	Volume	Sasaran Penerima / Manfaat	Perkiraan Waktu Pelaksanaan	Perkiraan Jumlah Biaya (Rp)	Sumber Biaya
a	b	c	d	e	f	g	h	i	j
1	BIDANG PEMBANGUNAN	1	Pembangunan TK Baru Kasih Ibu	I Koto Bangun	1 unit	Sekolah	90 Hari	450,000,000	DINAS PENDIDIKAN
		2	Lanjutan pembangunan GOR Pasarbaru	Koto Bangun	Ls	Pemuda	60 Hari	500,000,000	DISPARPORA
		3	Lanjutan Lapan Jalan Alternatif Kabupaten segmen Transmigrasi	Koto Bangun	1 paket	masyarakat	45 Hari	4,000,000,000	DINAS PU/PR
		4	Pembangunan poskesri dan perlengkapan	III Koto Bangun	1 unit	Kesehatan	90 Hari	600,000,000	DINKES
		5	Pembangunan jembatan gantung Paranap	I Koto Bangun	1 unit	Petani/masyarakat	110 Hari	900,000,000	DISTANHORBUN/PUPR
		6	Irigasi DI Sarasah	I Koto Bangun	200 M	Petani/masyarakat	40 Hari	100,000,000	DISTANHORBUN/PUPR
		7	Bronjong Lubuak SOSA	I Koto Bangun	300 M	masyarakat	60 Hari	200,000,000	DINAS PU/PR
		8	Pengadaan alat Kelompok tani (Handtraktor))	Koto Bangun	3 unit	Petani/masyarakat	Januari-Desember	75,000,000	DISTANHORBUN
		9	Perbaikan Tadah Air	Koto Bangun	1 Paket	Petani/masyarakat	40 Hari	200,000,000	DISTANHORBUN/PUPR
		10	Lanjutan Rabat Beton Jalan Sarasah	I Koto Bangun	1 Paket	Petani/masyarakat	90 Hari	200,000,000	DINAS PU/PR
		11	Normalisasi Sungai Batang Kapur	Koto Bangun	2000 M	Masyarakat	60 Hari	5,000,000,000	DINAS PU/PR
		12	DAM tebing jalan Provinsi	Koto Bangun	3 Paket	Masyarakat	30 Hari	200,000,000	DINAS PU/PR
		13	Drainase jalan Provinsi	Koto Bangun	3 Paket	masyarakat	60 Hari	300,000,000	DINAS PU/PR
		14	Pembuatan embung KP. Bukik	II Koto Bangun	1 unit	Petani/masyarakat	120 Hari	600,000,000	DISTANHORBUN
		15	Bantuan Benih Padi Hibrida	Koto Bangun	3 Kelompok	Petani/masyarakat	30 Hari	8.220.000	DISTANHORBUN

		16	Jalan Produksi Sosa menuju Muaro Mongan	I Koto Bangun	1500 m	Petani/masyarakat	90 Hari	200,000,000	DISTANHORBUN
		17	Rabat jalan Usaha Tani Patamuan Kayu Ombun	I Koto Bangun	500 m	Petani/masyarakat	15 Hari	200,000,000	DISTANHORBUN
		18	Jalan Usaha Tani Kampuang Pinang	III Koto Bangun	1 paket	Petani/masyarakat	20 Hari	200,000,000	DISTANHORBUN
		19	Gerakan pengendalian OPT Tanaman Pangan saat Terserang Hama Tikus dan wereng	Koto Bangun	3 kelompok	Petani/masyarakat	3 Hari	8,220,000	DISTANHORBUN
		20	Bantuan Benih tanaman hortikultura	Koto Bangun	100 Ha	Petani/masyarakat	Jan-Des	100,000,000	DISTANHORBUN
2	PEMBINAAN KEMASYARAKATAN	1	Sound Sistem Sekolah dan Perbaikan Lantai SDN 05	Koto Bangun	1 paket	Pendidikan	Jan-Des	200,000,000	DINAS PENDIDIKAN
		2	Pengadaan Mobiler ruang Kelas Sekolah SD 05	Koto Bangun	1 Paket	Pendidikan	Jan-Des	120,000,000	DINAS PENDIDIKAN
		3	Pembangunan lantai keramik TK Harapan Ibu	II Koto Bangun	1 paket	PAUD	30 Hari	40,000,000	DINAS PENDIDIKAN
		4	Paving Blok SD 03	Koto Bangun	Ls	Pendidikan	60 Hari	100,000,000	DINAS PENDIDIKAN
		5	Paving Blok SMP 06	Koto Bangun	Ls	Pendidikan	60 Hari	100,000,000	DINAS PENDIDIKAN
		6	Tempat parkir SMP 06	Koto Bangun	1 unit	Pendidikan	90 Hari	100,000,000	DINAS PENDIDIKAN
		7	Gapura jalan SMP 06	Koto Bangun	1 unit	Pendidikan	90 Hari	100,000,000	DINAS PENDIDIKAN
		8	Pembangunan Mushallah SD 03 Koto bangun	Koto Bangun	1 unit	Pendidikan	120 Hari	100,000,000	DINAS PENDIDIKAN
		9	Pengadaan Honor Guru TK/PAUD	Koto Bangun	104 ok	Pendidikan	1 Tahun	10,400,000	DINAS PENDIDIKAN
		10	Rehap Sekolah SD 04 Koto Bangun	I Koto Bangun	Ls	Masyarakat	60 Hari	100,000,000	DINAS PENDIDIKAN
		11	Pembangunan Pagar SD 05 Koto Bangun	II Koto Bangun	Ls	Pendidikan	90 Hari	150,000,000	DINAS PENDIDIKAN
		12	Rehab berat WC SDN 05	II Koto Bangun	1 Punit	Pendidikan	90 Hari	100,000,000	DINAS PENDIDIKAN
		13	Pagar dan gerbang SDN 02 Koto Bangun	I Koto Bangun	1 Paket	Sekolah	90 Hari	200,000,000	DINAS PENDIDIKAN
		14	Ruang UKS SDN 02 Koto Bangun	I Koto Bangun	1 Unit	Sekolah	90 Hari	150,000,000	DINAS PENDIDIKAN
		15	Musholla Sekolah SDN 02 Koto Bangun	I Koto Bangun	1 unit	Sekolah	120 Hari	200,000,000	DINAS PENDIDIKAN
		16	Paving Blok halaman SDN 02 Koto Bangun	1 Koto Bangun	Ls	Sekolah	60 Hari	200,000,000	DINAS PENDIDIKAN
		17	Perbaikan kantor dan WC TK Budi Luhur	III Koto Bangun	Ls	masyarakat	30 Hari	35,000,000	DINAS DIKBUD
		18	Penguatan tebing SMPN 6	Koto Bangun	1 paket	Sekolah	60 Hari	200,000,000	DINAS PENDIDIKAN
		19	Bantuan untuk tempat ibadah di SD 03 Koto Bangun	III Koto Bangun	1 paket	masyarakat	1 Tahun	50,000,000	DINAS PENDIDIKAN/KESRA
		20	Pelatihan Alat musik tradisional (Gong, talempong dan Dikia)	Koto Bangun	1 set	masyarakat	15 Hari	35,000,000	DINAS DIKBUD
		21	Pelatihan untuk Bundo Kandung Nagari	Koto Bangun	Ls	Lembaga	3 Hari	15,000,000	DINAS DIKBUD
		22	Pembangunan Toilet, Mushalla,kamar ganti, kios makan minum,peralatan K3 dan Papan Informasi	Koto Bangun	ls	Lembaga	40 Hari	100,000,000	DISPARPORA
		23	Pembangunan Lapangan Bolakaki	Koto Bangun	2 Unit	Pemuda	Jan-Des	1,000,000,000	DISPARPORA
		24	Pengadaan Pentas dan Tenda Pemuda	Koto Bangun	1 set	Pemuda /PKK	90 Hari	100,000,000	DISPARPORA

25	Pengembangan Objek wisata	Koto Bangun	2 Paket	Masyarakat	90 Hari	700,000,000	DISPARPORA/PU
26	Pengadaan lampu lapangan bola volly dan jaring	II Koto Bangun	1 paket	Pemuda	60 Hari	200,000,000	DISHUB/DISPARPORA
27	Pengadaan Tonggak Gawang Sepak Bola dan Jaring	Koto Bangun	2 Pasang	Masyarakat	15 Hari	8.000.000	DISPARPORA
28	Peningkatan kapasitas SDM Pokdarwis	Koto Bangun	1 paket	Pokdarwis	3 Hari	150,000,000	DISPARPORA
29	Pengadaan lampu tenaga surya lapangan futsal	II Koto Bangun	6 unit	masyarakat	15 Hari	180,000,000	DISHUB/DISPARPORA
30	Pengadaan lampu penerangan jalan umum	Koto Bangun	30 paket	masyarakat	15 Hari	200,000,000	DISHUB
31	Bantuan permakanan bagi Lansia Terlantar yang tidak Potensial	Koto Bangun	100 paket	Lansia	Jan-Des	75,000,000	DINSOS
32	Penambahan BPNT Sembako	Koto Bangun	200 Paket	Masyarakat	Jan-Des	400,000,000	DINSOS
33	Bantuan alat Bantu cacat bagi Penyandang Disabilitas	Koto Bangun	Ls	Masyarakat	Jan-Des	15,000,000	DINSOS
34	Bantuan Mesin Jahit bagi Wanita Rawan Sosial Ekonomi (WRSE) yang telah mengikuti Pelatihan Bordir	Koto Bangun	20 Unit	Masyarakat	Jan-Des	60.000.000	DINSOS
35	Bantuan Kelompok Usaha Bersama dan Perorangan Fakir Miskin	Koto Bangun	3 Paket	Kelompok	Jan-Des	66.000.000	DINSOS
36	Pengadaan mobiler TPA muhajirin	II Koto Bangun	1 paket	Pendidikan	Jan-Des	30,000,000	DINSOS
37	RTLH / BSPS	Koto Bangun	20 Paket	Masyarakat	Jan-Des	300,000,000	DINSOS / RTLH
38	Pembangunan taman adiwiyata SDN 01	II Koto Bangun	1 paket	Pendidikan	Jan-Des	200,000,000	DINAS LH/PERKIM
39	Becak motor sampah pasar Nagari	Koto Bangun	1 unit	Pasar	Jan-Des	50,000,000	DINAS LH/PERKIM
40	pembangunan rumah layak huni bagi masyarakat berpenghasilan rendah (MBR)	Koto Bangun	100 unit	Masyarakat	Jan-Des	3,000,000,000	DINAS LH/PERKIM
41	Pembangunan drainase dan pasangan batu kali di perumahan dan pemukiman	Koto Bangun	500 m	Masyarakat	90 Hari	212,500,000	DINAS LH/PERKIM
42	Pembangunan tempat pembuangan akhir sampah	Koto Bangun	1 unit	Pasar	90 Hari	200,000,000	DINAS LH/PERKIM
43	Alat Kesehatan untuk Poskesri	Koto Bangun	3 paket	Poskesri	Jan-Des	200,000,000	DINKES
44	Pembangunan tempat Posyandu	I Koto Bangun	1 unit	Masyarakat	60 Hari	100,000,000	DINKES
45	Pengadaan Ambulance Nagari	Koto Bangun	1 unit	Masyarakat	Jan-Des	200,000,000	DINKES
46	Normalisasi Sungai Batang Kapur	Koto Bangun	2000 m	Masyarakat	90 Hari	5,000,000,000	DINAS PU/PR
47	Pembangunan Pipa PPAB	II Koto Bangun	1 paket	masyarakat	90 Hari	50,000,000	DINAS PU/PR
48	Lanjutan jalan wisata Lubuak Batang	II Koto Bangun	2000 m	Petani/masyarakat	90 Hari	200,000,000	DINAS PU/PR
49	Jembatan menuju Wisata Lubuak Batang	Koto Bangun	Ls	Petani/masyarakat	90 Hari	2,000,000,000	DINAS PUPR
50	PISEW/program Infrastruktus sosial ekonomi wilayah	Koto Bangun	2 Paket	Masyarakat	Jan-Des	1,300,000,000	DINAS PU/PR
51	Box Cover/ plat Duicker Jalan Kabupaten (Pasar Baru)	Koto Bangun	1 unit	masyarakat	60 Hari	50,000,000	DINAS PU/PR

		52	Bendungan Sungai Gemuruh	I Koto Bangun	1 unit	Petani/masyarakat	90 Hari	200,000,000	DINAS PU/PR
		53	Lanjutan lapen jalan alternatif Jorong I ke Jorong II	Koto Bangun	1 Paket	Masyarakat	90 Hari	200,000,000	DINAS PUPR
		54	Embung Sungai Gemuruh	I Koto Bangun	1 unit	Petani/masyarakat	90 Hari	700,000,000	DINAS PU/PR
		55	DI Kasang Kapini	I Koto Bangun	1 unit	Petani/masyarakat	100 Hari	150,000,000	DINAS PU/PR
		56	Peningkatan / perbaikan irigasi	Koto Bangun	3 unit	Petani/masyarakat	40 Hari	150,000,000	DINAS PU/PR
		57	Pembukaan jalan Karimin	Koto Bangun	1 paket	Petani/masyarakat	90 Hari	150,000,000	DINAS PU/PR
		58	Pembangunan jembatan gantung Paranap	I Koto Bangun	1 unit	masyarakat	Jan-Des	900,000,000	DINAS PU/PR
		59	Pengadaan Insektisida Pertanian	Koto Bangun	ls	Petani/masyarakat	Jan-Des	25,000,000	DISTANHORBUN
		60	Perbaikan Bahu Jalan provinsi	Koto Bangun	Ls	Masyarakat	90 Hari	200,000,000	DINAS PUPR PROV
		61	Drainase jalan Provinsi	Koto Bangun	Ls	masyarakat	90 Hari	350,000,000	DINAS PU/PR PROV
		62	Pendaman jalan dekat SDN 03	III Koto Bangun	100 m	Sekolah	60 Hari	150,000,000	DINAS PUPR PROV
		63	Pemeliharaan jalan Provinsi	Koto Bangun	1 paket	masyarakat	30 Hari	50,000,000	DINAS PUPR PROV
		64	Bantuan perahu dan alat tangkap	Koto Bangun	3 kelompok	Nelayan kecil	Jan-Des	105,000,000	DINAS PERIKANAN
		65	Bantuan pakan dan benih untuk perairan umum daratan , Pokmaswas dan lubuk larangan	Koto Bangun	1000 unit	Pokmaswas	Jan-Des	160,000,000	DINAS PERIKANAN
		66	Pengadaan calon induk ikan unggulan untuk kelompok perikanan	Koto Bangun	Paket	Kelompok	Jan-Des	50,000,000	DINAS PERIKANAN
		67	Bantuan Keramba Jaring Apung	Koto Bangun	Paket	Kelompok	Jan-Des	232.400.000	DINAS PERIKANAN
		68	Revitalisasi Kolam rakyat	Koto Bangun	3 paket	Kelompok	30 Hari	170,000,000	DINAS PERIKANAN
		69	Bantuan Benih dan Pakan ikan Nila, Mas, Lele dan Gurami	Koto Bangun	3 Paket	Masyarakat	Jan-Des	50,000,000	DINAS PERIKANAN
		70	Study banding Gapokkan	Koto Bangun	1 paket	Gapokkan	3 Hari	150,000,000	DINAS PERIKANAN
		71	Pelatihan pembuatan pakan ikan air tawar	Koto Bangun	Ls	Gapokkan	14 Hari	200,000,000	DINAS PERIKANAN
		72	Bantuan Ternak sapi simental	Koto Bangun	3 Ekor	Masyarakat	Jan-Des	54.000.000	DINAS PETERNAKAN
		73	Pembangunan Los Baru Pasar Nagari	Koto Bangun	1 Paket	Masyarakat	60 Hari	1,000,000,000	DINAS DAG & KOP
3	PEMBERDAYAAN MASYARAKAT	1	Pelatihan Ekonomi produktif	Koto Bangun		Masyarakat	3 Hari	50,000,000	Dis Naker /perind.
		2	Pelatihan kerja untuk Remaja	Koto Bangun	Ls	Remaja	14 Hari	100,000,000	Dis Naker /perind.
		3	Insentif Satlinmas	Koto Bangun	Ls	Linmas	1 Tahun	30,000,000	Satpol PP
		4	Pembangunan Pos Kamling	Koto Bangun	4 Unit	Masyarakat	30 Hari	100,000,000	Satpol PP
		5	Pelatihan untuk Linmas Nagari	Koto Bangun		Linmas	3 Hari	20,000,000	Satpol PP
		6	Pengadaan Internet Nagari dan Sistem Informasi Desa melalui OpenSID	Koto Bangun	1 Paket	Pemerintah	Jan-Des	500,000,000	DISKOMINFO

7	Insentif Mustahiq Nagari	Koto Bangun	Ls	Garin	30 Hari	10,000,000	Setda Kab/Kesra
8	Insentif Pembimbing Baliak Basurau	Koto Bangun	Ls	Guru TPQ	1 Tahun	25,000,000	Setda Kab/Kesra
9	Bantuan Pembangunan Masjid	Koto Bangun	1 paket	Masjid	1 Tahun	15,000,000	Setda Kab/Kesra
10	Pelatihan untuk Guru MDA/TPQ	Koto Bangun	1 paket	Guru	3 hari	15,000,000	Setda Kab/Kesra
11	Sumur Bor Umum	Koto Bangun	3 unit	Masyarakat	60 Hari	500,000,000	DINAS ESDM PROV/APBN
12	Pengadaan Lampu tenaga surya Jalan Provinsi	Koto Bangun	50 unit	Masyarakat	Jan-Des	1,000,000,000	DINAS ESDM PROV/APBN
13	Pelatihan bagi kelompok tani	Koto Bangun	Ls	Petani/masyarakat	3 Hari	200,000,000	DISTANHORBUN
14	Pelatihan untuk LPM	Koto Bangun	1 paket	LPM	3 Hari	15,000,000	DPM/N
JUMLAH TOTAL						40,241,120,000	

Mengetahui :

WALI NAGARI KOTO BANGUN

YUSARLIS, DT. SUTAN PENGHULU

Koto Bangun, 03 September 2020

Disusun oleh:

Tim Penyusun RKP Nagari

Ketua

LODI HENDRAYANI, S. Sos.I

BAB V

PENUTUP

A. KESIMPULAN

Buku Profil Nagari Koto Bangun Tahun 2020 ini dapat memberikan gambaran mengenai perkembangan Nagari dan Potensi di Nagari Koto Bangun Kecamatan Kapur IX Kabupaten Lima Puluh Kota. Dengan gambaran tersebut memberikan rekomendasi untuk menyusun kebijakan daerah, penelitian dan sebagai dasar oleh pemerintah daerah dalam rangka meningkatkan kesejahteraan rakyat.

Buku ini kami harapkan dapat digunakan oleh instansi pemerintah/swasta maupun pihak lain yang membutuhkan untuk mengetahui kondisi tentang kependudukan. Kami berharap buku ini dapat diperbaharui setiap tahunnya agar diketahui setiap tahunnya dan diketahui kondisi kedepannya.

B. SARAN

Dalam hal ini Kami menyadari bahwa buku profil Nagari Koto bangun Kecamatan Kapur IX Kabupaten Lima Puluh Kota ini masih jauh dari kesempurnaan, sehingga dalam hal kritik dan saran sangat kami butuhkan untuk perbaikan buku profil ini dimasa yang akan datang.

Kemudian terima kasih Kami ucapkan kepada semua pihak yang telah membantu kami dalam penyusunan buku ini, semoga buku ini bermamfat bagi masyarakat dan bagi kita semua. Aamiin